AVRIL 2022

NUMÉRO 04

RDVC EN PARLE

Rencontre avec François-Henri Désérable

Présentation des candidats à la présidentielle

Cyberespace : le terrain géopolitique 4.0

Les enjeux énergétiques au coeur de la présidentielle

La découverte du mois : Baab Restaurant

L'influence du conflit ukrainien sur les élections présidentielles françaises 2022

Actualité des assos (FD, WT, ESCADRILLE, BBT)

Spéciale Présidentielle

RDVC Les Rendez-Vous Du Changement

TBS Press

LES RENDEZ-VOUS DU CHANGEMENT

Les Rendez-Vous du Changement sont la tribune étudiante de TBS. Ses pôles Press, Air, Think Tank sont là pour **vous tenir informés de l'actualité d'une façon drôle et attachante**. Venez découvrir les **articles** et les **posts Instagram du Pôle Press,** publiés respectivement tous les samedis et dimanches, et les émissions **radio de TBS Air** toutes plus extravagantes les unes que les autres ! Le **Pôle Think Tank partage** avec vous ses **opinions** et organise des événements regroupant des **invités très prestigieux.** Le **pôle MUN**, quant à lui, organise et **participe au TIMUN** (Toulouse International Model of United Nation) qui a lieu le **9 avril 2022** cette année. Tout cela est coordonné et supervisé par les **pôles Com, Démarchage et Event,** qui assurent **une bonne cohésion des divers événements de l'association.**

Chez RDVC, nous avons pour but de **fournir aux étudiants de TBS des moyens d'expression** (via nos podcasts notamment), **d'information** (via nos articles hebdomadaires, nos posts Instagram ou notre magazine) et de **proposer des événements toujours plus interactifs et pertinents** (tables rondes, conférences, Concours d'Eloquence,...). Nous sommes toujours ouverts à de nouvelles idées et souhaitons **donner la parole aux plus de personnalités différentes possibles** ! Notre objectif est que chacun puisse participer à nos événements et se retrouver dans nos propos.

Enfin, RDVC, c'est une **association d'entraide**, où chacun soutient tout le monde, et où tout le monde s'investit dans les projets de chacun. A RDVC, nous ne laissons personne de côté, nous écoutons tout le monde et nous nous soutenons tous !

Le 4e numéro est enfin là !

Les membres du Pôle Press des Rendez-Vous du Changement sont heureux de vous présenter ce nouveau numéro du RDVC EN PARLE qui est très particulier, puisqu'il s'agit d'une édition spéciale "Présidentielle" qui approche à grand pas.

Vous y trouverez des articles de notre pôle, l'actualité de certaines associations de TBS : FD, ESCADRILLE, WELCOME TEAM et BBT, une rubrique dédiée à nos interviews et partenariats. Pour ce numéro, nous avons notamment eu la chance de rencontrer à TBS un écrivain lauréat, François-Henri Désérable !

Et évidemment, une rubrique "présidentielle" où nous vous présentons les 12 candidats à l'élection. Que ce soit pour le Premier tour ou le Second tour de la présidentielle française, nos articles vous permettent de comprendre certains sujets qui font régulièrement débat entre les candidats. Vous y trouverez également les points de vue des différents candidats sur ces sujets.

Nous espérons que cette nouvelle édition vous plaira et nous vous souhaitons une bonne lecture !

Jessica LOPES BENTO -
Responsable du Pôle Press

Découvrez tous nos articles également sur le blog des RDVC : **https://rdvc.fr/**

Sur Instagram, chaque dimanche, nous vous présentons 5 actualités qui ont marqué la semaine !

Suivez-nous sur nos réseaux sociaux !

Les Rendez-Vous du Changement

@Rendez_vous_du_changement

Les Rendez-Vous du Changement

@LesRDVC

SOMMAIRE

04

La collapsologie : un nouveau mot à la mode ou une réalité future

06

Affaire Danone ou le problème de la Corporate Governance

10

Une nouvelle forme de colonialisme ?

12

Cyberespace : le terrain géopolitique 4.0

L'élection présidentielle 2022

18

Les candidats à l'élection présidentielle française 2022

24

L'influence du conflit ukrainien sur l'élection présidentielle française 2022

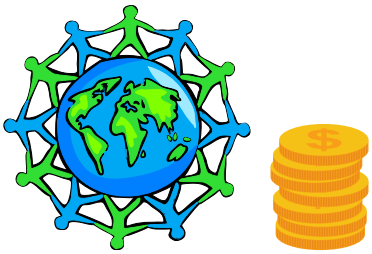

26

L'économie de l'immigration

22

Pourquoi y a-t-il autant d'abstention dans les votes aujourd'hui ?

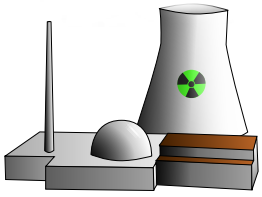

28

Les enjeux énergétiques au coeur de la présidentielle

Interview & Partenariat

31
Rencontre avec François-Henri Désérable

34
La découverte du mois : Baab Restaurant

L'actualité des assos

36 La FD est là pour vous !

ESCADRILLE : La Junior Entreprise de TBS ! **37**

38 Présentation de l'association Welcome Team

Présentation de l'association BBT **39**

La collapsologie : un nouveau mot à la mode ou une réalité future ?

Les **catastrophes naturelles** récentes que nous subissons ainsi que les **différentes crises sociales, crises économiques** et dernièrement **crises sanitaires** auxquelles nous sommes confrontés questionnent notre **modèle économique actuel.** Certains philosophes, scientifiques, économistes, ou certaines œuvres cinématographiques ou littéraires abordent le sujet de la **fin du monde** par le biais de **différentes théories,** scénarios qui mettraient fin à notre **civilisation**. Un terme a été introduit pour traduire l'effondrement de notre société : la **collapsologie**

Qu'est-ce que la collapsologie ?

Le terme collapsologie provient du **mot anglais collapse**, qui signifie **s'effondrer** et a fait son apparition en **2015** dans l'ouvrage de **Pablo Servigne « Comment tout peut s'effondrer ? ».** Ce terme répand l'idée que **l'Homme impacterait de manière durable et négative la planète** et met en avant **l'urgence écologique**, liée à l'augmentation des températures sur Terre, à la multiplication des catastrophes naturelles et à l'effondrement de la biodiversité.

D'après le philosophe **Alain Deneault « On est confronté, d'une manière accélérée et régulière, à des phénomènes qui nous rappellent que notre mode de vie n'est pas viable ».** Nous vivons dans un **monde fini**, avec des **ressources limitées** et pourtant nous visons une **croissance économique infinie**. Il y a une **surexploitation** des ressources présentes sur terre à un rythme **insoutenable** pour les écosystèmes.

Cela causerait la **disparition** d'un grand nombre **d'espèces animales** et **végétales** de la surface du globe, mais aussi des ressources essentielles pour vivre comme l'eau, le pétrole, les minerais et les énergies fossiles.

Les **crises** énergétiques, économiques, environnementales, géopolitiques et démocratiques sont **reliées entre elles** par les collapsologues qui estiment que la **conjonction** de ces dernières pourrait amener à l'effondrement de notre civilisation. Nous avons pu nous apercevoir que nous étions **dépendants des grands réseaux commerciaux** durant la crise sanitaire, ce qui a causé un **retard d'approvisionnement** important en **matières premières** pour les secteurs du bâtiment ou en biens technologiques.

Certains collapsologues pensent que les crises à venir vont affecter certains secteurs de notre société et rendre certaines populations encore plus **vulnérables** à des moments précis. Ils pensent aussi qu'on se dirige vers un **futur** où les **crises vont s'enchaîner** de plus en plus **rapidement** et **fréquemment**. De plus en plus fréquentes, elles conduiraient de nombreux habitants à manquer de nourriture, d'eau, de soins de base et de logements.

D'où sont issues ces théories ?

La **collapsologie n'est pas une science** car elle n'établit pas des faits exacts, elle prédit en quelque sorte les évènements futurs et elle invite les personnes à s'interroger sur les évènements qui se produisent dans notre quotidien. Les collapsologues annoncent des catastrophes et ils proposent aussi des pistes pour les éviter en proposant **d'améliorer les systèmes agricoles** avec la permaculture par exemple, la maîtrise de la démographie, la création de systèmes d'entraide locaux ou la sobriété énergétique.

Certains jugent que rien n'est fait pour éviter le pire et d'autres, plus mesurés pensent qu'il faut surtout s'interroger sur la vitesse avec laquelle les mesures correctives sont mises en place. Les **rapports sur le climat** datant des **années 80** se sont montrés assez justes sur la situation que nous sommes en train de vivre actuellement et pourtant, les mesures mises en place au niveau international restent faibles. Tout récemment, lors du **pacte de Glasgow,** les pays de la **COP26** ont adopté un accord pour **accélérer la lutte contre le réchauffement climatique,** sans pour autant garantir de tenir l'objectif de contenir ce réchauffement à **1,5°C**, à cause des **contradictions** entre pays, notamment avec la Chine et l'Inde. Le texte ne prévoit donc pas de supprimer mais seulement d'intensifier les efforts vers la **réduction** du **charbon** sans systèmes de capture de CO2. Ce résultat est décevant mais le texte reconnaît qu'il faut garder l'objectif de limiter le réchauffement de la planète à 1,5 °C.

Il y aurait une **possibilité** selon certains philosophes que **l'effondrement arrive** durant notre époque mais il reste difficile de déterminer une date précise. Selon **Yves Cochet**, cela se produira d'ici **5 à 10 ans,** pour **d'autres, d'ici 2050**. La pandémie liée à la **Covid-19** serait un aperçu d'un effondrement qui a déjà commencé.

Par ailleurs, **l'industrie du cinéma** s'est emparée de ce sujet en spéculant sur la fin d'un monde. Elle extrapole sur l'après de la civilisation humaine en proposant des films avec des thèmes variés allant de l'extinction de l'humanité à cause d'un **virus mortel** ou bien de **catastrophes naturelles** entrainant l'apocalypse avec « **2012**».

On peut constater un attrait et un intérêt de la part téléspectateurs pour la période **post-apocalyptique** que met en avant les différents scénarios de ces films car ils permettent de réfléchir et d'apporter une **réflexion critique** sur notre société moderne.

En fin de compte, on ne peut pas prédire à quand sera l'effondrement, mais on peut assurer que l'humain a un impact certain sur le climat, la biodiversité et même la géologie sur terre. **Pablo Servigne** déplore d'ailleurs que **« nous ne croyons toujours pas ce que nous savons »,** ce qui signifie que l'Homme a du mal à concevoir et réaliser que ce qui se passe à notre époque aura des conséquences sur son futur.

Est-ce que l'effondrement est une fin en soi ?

Le changement par l'effondrement n'est pas une dramaturgie. Le passé nous le montre car on constate que les individus sont capables de s'adapter aux nouvelles données de leurs environnements. On peut prédire l'effondrement de notre société en étudiant le passé. D'une part, l'être humain a déjà traversé des **périodes de changement** de climat sur des périodes brèves dont il est capable de **surmonter ce défi.** De plus, on constate que toutes les sociétés et civilisations passées ont disparu car elles se sont effondrées, elles n'ont donc pas été durables sur le long terme. Dans chacun de ces effondrements, on peut déterminer que cela est dû à une **combinaison de surexploitation des ressources disponibles** mais aussi de **systèmes politiques et économiques qui** étaient **imposés** par les plus hauts placés au reste du peuple. Ces systèmes politiques et économiques sont

restés en place malgré les problèmes d'exploitation qui sont intervenus soit par habitude, soit parce que les plus puissants souhaitaient garder le pouvoir.

Dans l'Histoire, on peut trouver plusieurs **transformations sociétales** à différentes époques qui sont souvent chaotiques. On peut prendre pour exemple l'extinction de la civilisation maya, la chute de l'Empire romain d'Occident ou la terrible peste noire qui a frappé l'Europe au 14ème siècle.

L'Homme a su se relever de ces différents évènements grâce à **l'entraide**, à la collaboration pour **rebâtir des sociétés nouvelles,** plus adaptées au temps et à l'environnement contextuel en s'accrochant à une variété de comportements, de ressources et de groupes sociaux. La **collaboration** et la **coopération** sont ce qui nous définissent en tant qu'êtres humains car c'est ce qui a permis à l'homme depuis l'Antiquité de survivre et de dominer le monde. Ce sera sans doute grâce à ces valeurs que nous pourrons, à l'avenir, préparer une **transition douce** entre le monde actuel et le monde de demain.

Mais jusqu'à quand pourrons-nous attendre avant qu'une catastrophe inéluctable se produise ? **L'humanité a-t-elle besoin d'un changement radical pour modifier ces comportements face à une catastrophe qui s'annonce imminente ?**

-Rémy LEBASTARD

Affaire Danone ou le problème de la Corporate Governance

Dimanche 14 mars 2021, une bombe explose au sein du microcosme des très puissants patrons du **CAC 40**. La **tête du chantre de la RSE vient de tomber.**

Le conseil d'administration du **groupe Danone** a voté le **départ immédiat** de son charismatique et médiatique Président Directeur Général, **Emmanuel Faber.**

Depuis des mois celui qu'on surnomme **« Le Moine-Soldat »** est dans le viseur des actionnaires qui le jugent responsable des **mauvaises performances économiques** du géant agroalimentaire face à ses concurrents, comme Nestlé ou Unilever.

A l'initiative de ce renvoi, on trouve **deux fonds activistes:** Bluebell Compagnie et Artisan Partners. Entrés dans le capital de Danone courant **2020**, ils sont minoritaires mais pourtant font la pluie et le beau temps au CAC40. Les fonds activistes, grâce à leur autorité d'acteur financier expérimenté**, s'imposent dans la prise de décision des directions générales** et proposent une **stratégie** déjà appliquée et prouvée pour **améliorer les performances financières** de l'entreprise, ce qui convainc généralement les autres **actionnaires**, qui se rallient à leur vision.

C'est lorsqu'il y a un **désaccord de fond** entre la direction générale et les fonds activistes que ces derniers vont tenter de la faire tomber.

C'est ce qu'il s'est passé dans le cas de Danone en 2021. Les deux fonds depuis leur entrée dans le capital n'ont pas cessé de critiquer les performances financières du Groupe, jusqu'à réclamer la tête de son PDG, Emmanuel Faber.

Car aujourd'hui on mesure la performance d'une entreprise à l'aune de celle de ses **concurrentes**. Méthode très discutable car la **performance d'aujourd'hui ne garantit pas celle de demain.** Par exemple un investissement de long terme fait baisser le **chiffre d'affaires** du moment alors qu'il assure l'avenir de l'entreprise. En d'autres termes une **« sous-performance »** peut être un signe de viabilité à long terme.

L'affaire Danone est l'exemple parfait du problème de la Corporate Governance dans l'économie.

Aujourd'hui la **notion d'entreprise** se voit **réduite** à une **organisation marchande** destinée à faire du **profit** : le caractère **lucratif** de l'entreprise est même le seul critère discriminant que retient **l'INSEE** pour comptabiliser le nombre d'entreprises en France.

Jusque dans les **années 70** l'intérêt de l'entreprise était censé entraîner l'intérêt de la société. Comme l'illustrait le slogan **« What Is good For General Motors Is good For America ».**

Mais depuis les **années 80** la logique s'est inversée, à la place des intérêts de l'entreprise les **dirigeants** se sont mis à **privilégier** les **intérêts des actionnaires**, contraints par une nouvelle doctrine appelée la **Corporate Governance** (corporate désigne en anglais non pas l'entreprise mais la société anonyme). Cette doctrine fait systématiquement **prévaloir la société anonyme,** donc l'actionnariat, sur l'entreprise.

La doctrine de la Corporate governance s'est diffusée dans le monde à travers la **réglementation** : rapport Cadbury en 1922 en Angleterre, rapport de l'American Law Institute en 1994 aux Etats Unis, rapports Vienot en1995 et 1999 en France, rapport de l'OCDE en 1999 dans l'Union Européenne ou de façon plus insidieuse encore dans les codes de bonne gouvernance imposés aux dirigeants de grandes entreprises.

Les principes de la **shareholder value** se sont peu à peu **légitimés** au cours du **20e siècle,** aidés par une conjoncture particulière et la montée en puissance du **néolibéralisme**.

Friedman affirmait dans **Capitalisme et Liberté** le dirigeant d'entreprise n'a **« qu'une seule responsabilité sociale, vis-à-vis de son actionnaire : utiliser ses ressources et s'engager dans des activités destinées à accroître ses profits ».**

Idée entérinée par les économistes **Armen Alchian et Harold Demsetz en 1972** dans leur théorie de la firme, qui affirment que le meilleur moyen d'avoir une direction efficiente est de la faire nommer par les actionnaires, car leurs intérêts financiers y sont directement liés.

Conséquence en chiffre de cette nouvelle doctrine, la valeur actionnariale a primé sur les investissements productifs. En France, les **dividendes** versés aux actionnaires ont pratiquement doublé en 10 ans (2009-2019), alors que les **inégalités de revenus** des ménages ne cessaient d'augmenter.

Comment restaurer l'entreprise face à la société anonyme ?

- **Par l'autogestion et la participation**

A l'instar des **lois allemandes sur la co-détermination,** évoquant dès 1920 le **devoir de production commun** au-delà de l'**opposition des intérêts entre salariés et actionnaires**, un conseil de surveillance est mis en place dans lequel les salariés occupent une partie des sièges, voire la moitié dans les grandes entreprises, pour contrôler la gestion. De nombreuses études, comme celle du **rapport Biedenkopf** en Allemagne en 1951 montre qu'en pratique la co-détermination ne nuit pas aux performances des entreprises.

- **Par la RSE**

Car elle part du principe que l'entreprise est une organisation économique profondément encastrée dans les rouages de la société. A la fois dépendante d'elle et rétro agissant en permanence sur elle. Cette fois-ci au lieu de se questionner sur la place et le poids décisionnaire des salariés, l'accent est mis sur la mission de l'entreprise et ses **responsabilités** à l'égard de son environnement au sens large.

La **démarche RSE** s'est développée avec des **instruments extra-judiciaires** : critères d'évaluation, agences de notation, normes ISO. Cependant on ne peut que constater les limites des démarches de RSE. Tant que les actionnaires ont la possibilité de révoquer les dirigeants à tout moment ou que l'entreprise peut être rachetée comme dans le cas de **Ben & Jerry's,** le souci que peuvent avoir les dirigeants de ménager un certain équilibre restera dérisoire.

- **Par la théorie des stakeholder (parties prenantes)**

Remplacer le mandat par l'habilitation :
Les dirigeants sont habilités par les salariés à exercer un **pouvoir de direction** afin de piloter les opérations dans l'intérêt de l'entreprise ; et non mandatés par les actionnaires d'accroître leurs dividendes.
Avec la **théorie des stakeholders**, ce ne sont pas seulement aux contributeurs directs, salariés, actionnaires, banquiers, d'avoir un pouvoir décisionnaire mais aussi aux parties affectées par l'activité de l'entreprise, consommateurs, riverains, voire O.N.G. ou syndicats.

Cette théorie plaide généralement pour qu'une grande latitude soit laissée aux dirigeants tout en considérant que les parties prenantes pourront faire valoir leurs attentes auprès des managers.

Cependant pour toutes les sociétés cotées, il n'est pas possible de s'affranchir des préceptes de la « Corporate Governance ».
Mais le législateur peut mettre de nouveaux statuts à côté de la société anonyme.

Comment concrètement empêcher que l'objectif du profit à court terme ne continue à assujettir les dirigeants et leur stratégie ? Comment restaurer l'autorité du dirigeant, essentiellement sa capacité à construire des objectifs d'entreprise qui ne concordent pas toujours avec l'intérêt à court terme des actionnaires ?

Aujourd'hui certaines entreprises parviennent à combiner des objectifs sociétaux avec des exigences de rentabilité financière, mais en faisant cela les dirigeants actuels courent des risques et peuvent être accusés de manquer à leurs devoirs **(fiduciary duties)** vis-à-vis des actionnaires.

Ils peuvent invoquer la **« Business Judgment Rule »** pour faire accepter leur décision, avec comme argument des effets potentiels à long terme sur les intérêts des actionnaires cependant cette règle les protège peu surtout en situation d'OPA.

Alors comment donner vraiment plus de pouvoirs aux dirigeants ?

Les économistes **Blanche Segrestin et Armand Hatchuel** proposent d'introduire une nouvelle option juridique la **« société à objet social étendu »** ou SOSE.

Cette norme introduit dans l'objet social de l'entreprise le développement à long terme de capacité d'innovation du collectif, le développement des compétences des salariés et de leur employabilité, le respect des politiques de solidarité ou des règles pour gérer des éventuelles restructurations et la minimisation des effets des activités sur l'environnement.

Encore plus important les dirigeants d'une société avec un statut de SOSE ne pourraient plus être révocables ad nutum par les actionnaires mais sur **« juste motif »**, c'est-à-dire s'ils contreviennent aux objets pour lesquelles ils sont missionnés par les statuts.

L'**État de Californie** a déjà voté une loi similaire, le 9 octobre 2011, le **gouverneur Jerry Brown** a ratifié la création d'un nouveau type de société la **« flexible purpose corporation ».** Cette nouvelle société permet de **« faire le bien tout en étant conforme » « making good while doing well »** en autorisant les dirigeants à poursuivre des objectifs autres que la valeur actionnariale.

Conclusion

En définitive le **libéralisme économique et le capitalisme** se définissent par la liberté d'entreprendre, et la libre concurrence, mais rien dans leurs principes ne détermine les formes de l'**action collective** pour produire de la valeur et des profits. **Les règles de gestion d'entreprise** ne sont ni naturelles ni invariantes, ce sont plutôt des outils d'organisation, qui peuvent évoluer avec l'état des connaissances et des **normes sociales** en vigueur.
Aujourd'hui le droit devrait évoluer pour dissiper la confusion entre société anonyme et entreprise, et mettre un terme à l'une des plus endémique des **crises contemporaines**, celle de l'entreprise dont on a négligé la capacité à **réguler le capitalisme.**

L'entreprise doit surtout **répondre aux enjeux économiques et sociaux contemporains** de la compétitivité et de l'innovation. S'il y a un siècle elle était déjà née de l'impératif d'inventivité technique, les investissements en innovation et en création ne peuvent plus passer actuellement après les versements des dividendes aux actionnaires. Dans un monde où le **niveau d'éducation, de connexion, et de communication** ne cesse de croître et où les **besoins en développement humain s'étendent** et le **désir d'égalité s'intensifie**, l'innovation est plus que jamais le moteur de la création de richesse.

Il est **urgent de réformer l'Entreprise** pour qu'elle redevienne ce qu'elle n'aurait jamais dû cesser d'être : une dynamique de création collective et un vecteur de progrès économiques et sociaux.

-Emma LAVABRE

Une nouvelle forme de colonialisme ?

• L'Afrique dans le viseur

Lorsque l'on vous dit **Afrique**, à quoi pensez-vous ?
Probablement aux grandes étendues sauvages et complètement dépeuplées d'humains. Si cela est en partie la réalité, cette **vision idéalisée de la nature africaine** vient tout droit des **pays occidentaux** et empêche d'appréhender véritablement ce continent. Pour **Guillaume Blanc**, auteur du livre **L'invention du colonialisme vert**, le problème est que la plupart des médias nous retransmette l'image d'une Afrique naturelle, remplie de faune, de flore et de panorama, mais pas d'homme.

A cause de cette vision, les habitants du continent sont mis à l'écart et les **espaces sauvages à préserver** deviennent alors plus importants que les résidents de ces parcs. Parfois cela justifie même des **politiques d'expulsion** des **autochtones**, considérés comme insensibles à cette **biodiversité**. Les organisations de conservation et les **ONG** estiment que la **sécurité** maximale dans les parcs ne peut être assurée que s'ils sont vidés de ses habitants. Pour cette raison, en **Éthiopie**, sept villages ont été **dépeuplés en 1979** pour faire revenir la **végétation** et en faire ainsi des **parcs naturels.**
Partout en Afrique il y a maintenant un **patrimoine mondial** qui sert aux Occidentaux à montrer qu'ils font tout pour **préserver l'environnement.** Mais dans le même temps, ce mouvement écologique cache de la **violence**. En fait, les parcs naturels sont la **proie d'intérêts transnationaux** et le mot d'ordre est **préservation des espaces naturels au détriment des populations locales.**

Finalement, Guillaume Blanc souligne que **« le colonialisme vert c'est l'entreprise qui consiste à naturaliser l'Afrique par la force, c'est-à-dire que plutôt que de résoudre la crise écologique comme elles le font en Europe les institutions [...] s'efforcent de naturaliser l'Afrique c'est-à-dire de déshumaniser la nature. »**

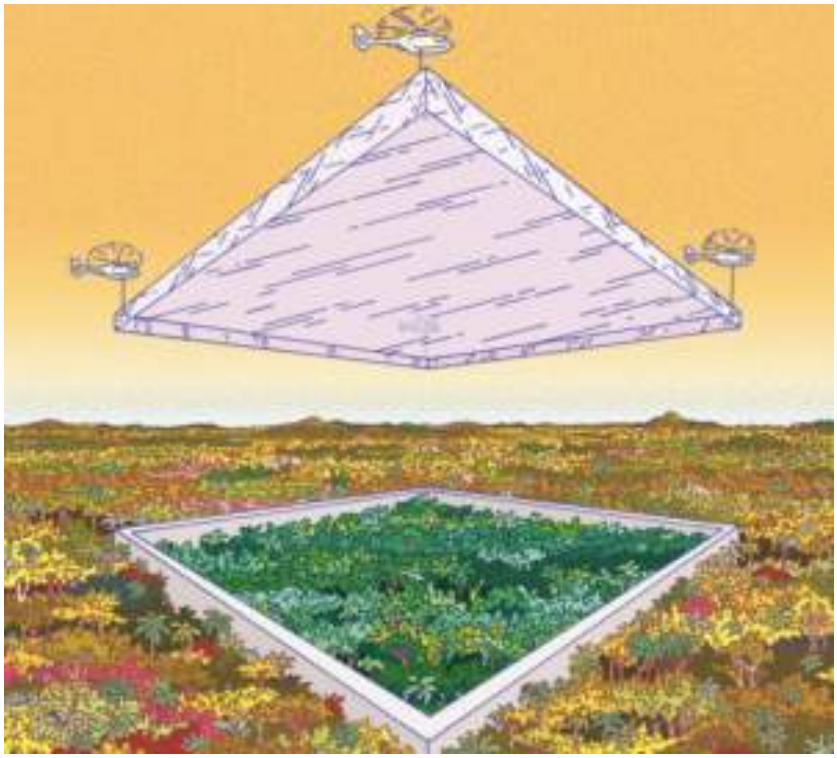

• La fin de l'influence occidentale ?

Tout cela soulève la question du **mode de vie des pays** dits **« développés »** et de la **vision occidentale dominante.** Cette dernière tend à s'imposer dans le monde entier comme le montre par exemple le développement de Dubaï avec ses gratte-ciels au Moyen-Orient. C'est ce qu'on appelle le **diffusionnisme géographique**, soit une conception selon laquelle un centre dominant, le **Monde occidental**, constitue le **lieu d'élaboration des progrès scientifiques, techniques, économiques, politiques et culturels**, qui se diffusent plus ou moins graduellement vers le reste du Monde au détriment des autres cultures. Et cela passe aussi par la **colonisation**. En effet, au **XXème siècle**, les **populations colonisées** ont par exemple commencé à adopter nos vêtements. Le **mythe de l'Occident**, de cette toute puissance, a donc relégué au second plan les valeurs définissant l'originalité des **cultures locales** des différents pays.

Il semble qu'aujourd'hui les choses changent puisque l'on voit réapparaître, dans la plupart des pays du monde, **l'affirmation des cultures propres à chacun**. Les autres pays sont désormais capables et souhaitent affirmer leurs propres valeurs et leurs propres cultures comme en témoigne les **tensions** entre la **Chine** et les **États-Unis.** Le mode de vie occidental fait **moins rêver...**

Par ailleurs, la **crise du coronavirus** a affaibli aussi ce **soft power occidental** basé sur les **circuits longs** et les **délocalisations**. La plupart des pays sont désormais convaincus qu'il faut davantage privilégier la **production locale** pour ne pas connaître de **pénuries**.

-Alise DURAND

Cyberespace : le terrain géopolitique 4.0

En **septembre 2017,** à l'occasion d'une conférence avec des étudiants portant sur les nouvelles technologies, le président russe **Vladimir Poutine** prononçait cette phrase : **"Le pays qui deviendra leader en intelligence artificielle sera le maître du monde".** De fait, **l'intelligence artificielle** est vouée à devenir un outil de domination géopolitique majeur dans les années à venir pour les pays qui souhaitent affirmer leur puissance. C'est d'ailleurs ce qui amène les Etats à s'affronter sur un nouveau terrain géopolitique : le **cyberespace**, un espace sans frontières, libre et anonyme, où une multitude d'informations s'échangent et qui peut également devenir le **théâtre de conflits** entre différents acteurs. Les militaires qualifient même le cyberespace de "**cinquième dimension"**, autrement dit de cinquième champ de bataille, après la terre, la mer, l'air et l'espace. Le **risque de cyberguerre** est donc réel et les menaces au sein du cyberespace se multiplient. De fait, il est nécessaire que les Etats agissent pour faire face à ces menaces.

L'émergence d'un nouveau terrain géopolitique et de nouveaux acteurs

Le cyberespace est un lieu d'information créé par l'interconnexion à l'échelle mondiale des réseaux de télécommunications, permis grâce à Internet. Le cyberespace est donc un **produit dérivé d'Internet**, qui est lui-même un **produit dérivé d'une invention militaire**. En effet, Internet est né de la création **"d'Arpanet"**, un système de communication mis en service par le ministère américain de la Défense en 1969, dont le but était de permettre à l'armée américaine de maintenir un moyen de communication capable de résister à une éventuelle attaque nucléaire. Internet est ensuite devenue dans les **années 1990-2000,** le réseau de télécommunications mondial que tout le monde connaît aujourd'hui avec près de **4,95 milliards d'internautes en janvier 2022**, soit pratiquement **60% de la population mondiale.**

Si le cyberespace est l'objet d'affrontements entre puissances depuis des décennies, de nouveaux acteurs émergent et contrôlent également cet espace avec des intérêts divergents : on y retrouve les multinationales ainsi que les acteurs issus des **"zones grises"** du web, qui sont la face cachée d'internet, représentée par le **"dark web".**

-Les **acteurs des "zones grises"** sont des pirates informatiques (des **"hackers"**), des groupes de hackers comme **Anonymous** ou encore des **groupes criminels et terroristes** et dont leur but est de défendre leurs **intérêts économiques et politiques**. Par exemple, l'organisation terroriste Daech a eu recours au dark web pour recruter notamment des djihadistes européens afin de rejoindre la Syrie et l'Irak entre 2014 et 2018.

-Les **Etats** peuvent développer leur **cyberpuissance** par le biais de leurs **multinationales**, acteurs-clés du cyberespace et véritable outil de leur **soft power.** Les sièges sociaux des principales multinationales se trouvent dans la **Silicon Valley en Californie**. Les **États-Unis dominent** assez largement dans ce domaine avec ses **GAFAM** (Google, Apple, Facebook, Amazon, Microsoft), ce qui s'explique par les importantes avancées

dans le domaine de la R&D. Cependant, dans le contexte actuel de la guerre technologique sino-américaine, **l'hégémonie numérique américaine** est de plus en plus **contestée** par **l'émergence** des **géants du numérique chinois**, les **BATX** : **Baidu** (le google chinois), **Alibaba** (l'amazon chinois), **Tencent** (service internet et mobile chinois), **Xiaomi** (produits électroniques). De plus, l'entreprise de téléphonie chinoise, **Huawei**, a été accusée au début de l'année 2019 d'**espionnage industriel** par les Américains et la **diffusion de la 5G** par le bais des services de cette dernière fait régulièrement polémique. Par conséquent, le **duel technologique sino-américain** montre à quel point le cyberespace est devenu un enjeu géopolitique.

Néanmoins, malgré l'émergence de nombreux acteurs, cet espace reste restreint du fait de **contraintes matérielles majeures** et assurent, de fait, une domination des acteurs présents dans le cyberespace. En effet, ce sont notamment les **câbles sous-marins** qui assurent **99% des communications mondiales** contre seulement 1% pour les satellites. De plus, 97% des communications entre l'Europe et l'Asie transitent par le réseau de câbles sous-marins provenant des États-Unis, acteur de premier rang donc dans le cyberespace. Les géants du numérique investissent également dans l'installation de ces câbles et sont donc des acteurs à part entière.

Les menaces au sein du cyberespace : un miroir des tensions internationales ?

Le cyberespace peut être source de **conflit et de menaces.** En effet, un État peut être soit l'auteur, soit la victime d'espionnage ou de cyberattaque.

Le **cyberespionnage** est l'une des menaces les plus courantes et dont le but est de collecter des informations sur un État en s'introduisant dans le système informatique du pays en question.

La **révélation de l'affaire Pegasus en juillet 2021** par Forbidden Stories en est un très bon exemple. Il s'agit d'un logiciel espion créé par **l'entreprise israélienne NSO Group**, spécialisée dans la cybersurveillance et vendu par cette dernière à une cinquantaine de gouvernements, dont les Émirats arabes unis et le Maroc. Des chefs d'État, des journalistes ou encore des opposants politiques ont été espionnés par ce logiciel. De fait, cette affaire a provoqué une crise géopolitique impliquant des acteurs étatiques et privés. Le cyberespionnage constitue une véritable **arme géopolitique** : le logiciel Pegasus a notamment permis à Israël de continuer son rapprochement politique avec le Maroc et les Emirats arabes unis, déjà initié lors de la signature des accords d'Abraham du 15 septembre 2020.

Selon **Shoshana Zuboff**, professeure à Harvard Business School, nous sommes entrés dans une nouvelle ère, une ère de l'écoute et du **« capitalisme de surveillance ».**

En 2013, le lanceur d'alerte **Edward Snowden** avait déjà mis en lumière l'idée selon laquelle les **services secrets américains et britanniques espionnaient les liaisons téléphoniques** et informatiques de millions de personnes par le biais de câbles sous-marins, transitant entre l'Europe et les Etats-Unis. Il a également révélé la même année le programme de surveillance massif de la **NSA** (l'Agence nationale de la sécurité), nommé les **"Five Eyes"** et crée en 1995. Ce programme avait pour but de surveiller les données informatiques échangées à travers le monde. Des pays comme le Brésil ont rapidement réagi face à ces révélations en décidant de construire un câble sous-marin, l'année suivante, reliant directement le Brésil à l'Europe afin de ne plus passer par les Etats-Unis. De fait, ce qui se passe dans le cyberespace peut avoir un impact significatif sur les relations internationales.

Les menaces dans le cyberespace sont récurrentes. Par conséquent, les conflits au sein du cyberespace sont tout sauf anodins. Une cyberattaque bien menée peut constituer une menace existentielle pour la sécurité d'un pays et peut même porter un coup fatal à l'économie d'un pays et in fine accroître les tensions internationales.

Les conséquences d'une cyberattaque : l'exemple estonien

En **2007**, une vague de **cyberattaques**, attribuée à la Russie, a **paralysé l'ensemble du réseau informatique de l'Estonie**, membre de l'Union européenne.

La plupart des **hackers** étaient **russes** et protestaient contre le déplacement d'un monument érigé en l'honneur des soldats soviétiques morts lors de la Seconde Guerre mondiale et qui ont contribué à la libération du pays en 1944. De fait, ces cyberattaques ont touché l'intégralité du système informatique estonien : sites Internet du gouvernement, banques, médias, ou encore opérateurs téléphoniques. Par conséquent, ces cyberattaques ont **perturbé la vie institutionnelle et quotidienne** de ce pays où notamment 95 % des opérations bancaires s'effectuent par voie électronique.

Le cas estonien montre la nécessité pour les Etats de **construire une véritable coopération internationale dans le domaine de la cyberdéfense** afin de sécuriser les systèmes informatiques et de riposter en cas d'attaques.

Entre souveraineté nationale et coopération internationale

Le cyberespace constitue un véritable **terrain géopolitique en perpétuel mouvement.** Face aux menaces grandissantes, les Etats doivent s'organiser afin d'établir ensemble une cyberdéfense capable d'y faire face.

L'émergence d'une gouvernance régionale et mondiale dans le domaine de la cyberdéfense...

A l'échelle européenne, des progrès notables en matière de coopération ont été réalisées. En **2004** est créé **l'Agence européenne chargée de la sécurité des réseaux et de l'information (ENISA)** dont le but est notamment de promouvoir la coopération entre les Etats membres dans le domaine de la cybersécurité. Néanmoins, ces dernières années **l'Union européenne et l'OTAN** ont **renforcé leur coopération** et de nombreux Etats européens se placent sous le **bouclier de l'OTAN**, acteur majeur de la cybersécurité dans l'Union européenne. A l'échelle mondiale, un **Forum mondial sur la gouvernance de l'Internet (FGI)** est créé en **2005**, sous l'égide des Nations unies, et a lieu tous les ans afin de débattre sur l'ensemble des politiques publiques relatives à l'Internet et de garantir notamment la transparence, la stabilité ou encore la sécurité de l'Internet.

De plus, en **2015**, **l'ONU** a présenté un **rapport** détaillé sur les comportements a adopté dans le cyberespace et qui incite les Etats à coopérer et à venir en aide aux Etats victimes d'attaques. A l'heure actuelle, il est plus juste de parler de cybersécurité plutôt que de cyberdéfense dans la mesure où les Etats emploient des moyens permettant de sécuriser les systèmes informatiques et les données sans pour autant mener des actions de défense à proprement parler pour se protéger d'une menace.

...entravée par un vide juridique et des Etats refusant tout abandon de leur souveraineté nationale

Les **cyberattaques récurrentes** ainsi que les liens étroits pouvant exister entre certains gouvernements et des cybercriminels rendent **difficile la mise en place d'une coopération internationale** dans le domaine de la cyberdéfense. De plus, il existe un vide juridique au sein du cyberespace : il est particulièrement difficile d'accuser avec certitude un acteur d'être responsable d'une cyberattaque. Le droit international ne stipule pas non plus que le droit des conflits s'applique aux conflits au sein du cyberespace car ce sont des conflits virtuels et donc non-physiques. De fait, ce vide juridique rend illégitime le principe même de défense au sein de cet espace.

En outre, avec des Etats souhaitant maintenir une certaine souveraineté numérique sur cet **espace stratégique**, la coopération risque d'être limitée. En effet, le cyberespace constitue un véritable **enjeu de souveraineté et d'affirmation de puissance** pour les États. Par exemple, les pays de **l'Organisation de coopération de Shanghai,** dont fait partie la Chine et la Russie, s'opposent fermement à la mise en place d'une **cybercoopération** mondiale. La majorité des cyberattaques dans le monde est attribuée à la Russie tandis que pour la Chine, l'enjeu du cyberespace est de taille : cet espace constitue un tremplin pour **asseoir sa puissance technologique** à l'échelle mondiale mais elle permet également **d'asseoir la légitimité du Parti communiste chinois** qui souhaite maintenir le contrôle sur sa population en appliquant notamment une stricte censure au sein du cyberespace.

• Guerre russo-ukrainienne : un risque de cyberguerre ?

L'Ukraine est régulièrement victime de nombreuses **cyberattaques**, attribuées à la **Russie**, et la menace d'une cyberguerre plane sur le pays depuis **l'invasion russe le 24 février dernier.** En effet, l'Ukraine a recruté des hackers afin de créer une armée digitale, **l'IT Army**, comprenant près de 260 000 hackers, prête à mener des cyberattaques visant des infrastructures russes. De plus, le groupe

Anonymous a annoncé être en guerre contre le gouvernement russe : ils ont déjà notamment mis hors service 1500 sites russes et biélorusses selon leurs affirmations. **L'Union européenne** se tient également aux côtés de l'Ukraine en cas de cyberattaques. Les Russes ont également attaqué les satellites de communication ukrainiens dans le but de leur couper tout accès à Internet, ce qui a amené le milliardaire américain **Elon Musk** à activer son service d'accès Internet par satellite au-dessus de l'Ukraine.

De son côté, l'OTAN a annoncé en février dernier son intention de renforcer sa coopération avec l'Ukraine contre les cyberattaques. Les menaces se multiplient et nourrissent un sentiment d'inquiétude de la part des Occidentaux. La Russie aurait menacé, le 12 mars, de provoquer un crash de la Station Spatiale Internationale suite aux sanctions adressées à son encontre.

Des pays comme la Russie, **refusant tout abandon de leur souveraineté numérique**, constitue donc une réelle **menace pour la cyberdéfense des Etats**. Par exemple, quelques heures après l'annonce de sanctions japonaises à l'encontre de la Russie, un fournisseur de l'entreprise automobile **Toyota** a été touché par une cyberattaque le 1er mars, paralysant la chaîne de production pendant une journée. Même si rien ne permet d'affirmer avec certitude que la Russie en est responsable, cela montre la menace que représente un pays ne se conformant pas aux intérêts généraux mondiaux.

• Quid de la France ?

De manière générale tous les pays, dont la **France**, sont en **état d'alerte.** Un responsable de l'OTAN a déclaré que si une cyberattaque visait un des pays membres de l'OTAN, **l'article 5 de la charte de l'OTAN** selon laquelle **« une attaque contre un membre de l'alliance est considérée comme une attaque dirigée contre tous les alliés »**, pourrait être déclenché.

Avec l'approche de la présidentielle française, le risque de cyberattaque, d'ingérence de puissances étrangères et de désinformation sur les réseaux sociaux, augmentent également drastiquement.

La France n'est donc pas à l'abri d'une cyberattaque étant donné le contexte actuel. A une échelle plus individuelle, il est nécessaire d'être extrêmement **vigilant** face aux mails d'inconnus ou autres messages et publications sur les réseaux sociaux. Par exemple, certains mails peuvent inciter à soutenir le président ukrainien alors que derrière ce mail des virus peuvent être dissimulés dans des formulaires demandant des informations personnelles sur la personne. Passer par des messageries chiffrées ou encore activer la double authentification, en confirmant par SMS chaque connexion internet peuvent être des solutions pour se prémunir de ces éventuelles menaces.

Jessica LOPES BENTO

ÉLECTION

20

PRÉSIDENTIELLE

22

LES CANDIDATS À L'ÉLECTION

Philippe Poutou

Parti : Nouveau Parti Anticapitaliste (NPA)

Philippe Poutou a 55 ans, il a été ouvrier dans une usine Ford jusqu'en 2019 (jusqu'à sa fermeture) et est désormais conseiller municipale à Bordeaux depuis 2020. Philippe Poutou n'a **pas pour but de devenir Président de la République française** car il explique savoir qu'il ne gagnera pas l'élection. En revanche, s'il présente tout de même sa candidature, c'est pour permettre de **faire entendre ses idées** afin que les citoyens entament une **"révolution citoyenne"**. Il souhaite sortir du système capitaliste. Il s'agit de sa **3e candidature** à l'élection (2012, 2017, 2022).

Quelques points de son programme

- SMIC à 1800€ net/mois
- Passer à une semaine de travail de 4 jours : 28h hebdomadaire sans baisser les salaires
- Droit de vote à 16 ans et droit de vote des étrangers résidant en France
- Sortie des énergies fossiles, sortir du nucléaire en 10 ans et 100% d'énergies renouvelables d'ici 2050
- Exiger la fin de toutes les interventions militaires françaises à l'étranger
- Légaliser le cannabis
- Autoriser le port du voile au lycée
- Sortie de l'OTAN
- Rembourser à 100% tous les soins et médicaments par la Sécurité sociale
- Régulariser tous les sans-papiers

Le site de campagne : https://poutou2022.org/

Nathalie Artaud

Parti : Lutte ouvrière (LO)

Nathalie Artaud a 52 ans et elle est agrégée d'économie et gestion et enseignante. Elle n'a pas non plus l'intention de devenir la nouvelle Présidente de la République française car elle **refuse l'idée qu'une seule personne puisse concentrée autant de pouvoir**. Elle croit à la révolution ouvrière qui sera capable de renverser le pouvoir actuel de l'Etat afin de transformer la société. Il s'agit de sa **3e candidature** à l'élection (2012, 2017, 2022).

Quelques points de son programme

- SMIC à 2000€ net/mois
- Retraite à 60 ans
- Interdire les licenciements en cas de baisse de l'activité de l'entreprise
- Exonérer les « travailleurs » des taxes sur le carburant (impôt indirect prélevé sur le prix total de l'essence)
- Faire financer le permis de conduire des jeunes les plus défavorisés par l'Etat
- Interdire la chasse à courre et lutter contre l'abattage et l'élevage intensif des animaux
- Créer les « Etats-Unis socialistes d'Europe » : fin des frontières en Europe et création d'une Europe « unie et fraternelle »
- Légaliser l'euthanasie
- Mettre fin à toutes les opérations militaires françaises à l'étranger
- Créer plus de postes d'enseignants et réduire les effectifs d'élèves dans les classes dans le secondaire

Le site de campagne : https://www.nathalie-arthaud.info/

Fabien Roussel

Parti : Parti communiste français (PCF)

Fabien Roussel a 52 ans. Il a notamment été journaliste dans les années 1980-1990. Il est député du Nord depuis 2017 et secrétaire national du PCF depuis 2018. Il a décidé de présenter une **candidature autonome du PCF,** au lieu de soutenir la candidature de Jean-Luc Mélenchon, comme certains des membres du PCF le souhaitaient. C'est donc la première fois depuis 2007 que le PCF est représenté par un candidat à l'élection. Il s'agit de la **première candidature** de Fabien Roussel à l'élection présidentielle.

Quelques points de son programme

- SMIC à 1500€ net/mois
- Rétablir l'ISF (Impôt sur la Fortune) et triplé son montant
- Transférer la majeure partie des pouvoirs du Président au Parlement (Comme sous la IVe République)
- Passer à une semaine de 32h de travail sans baisser les salaires
- Nationaliser AXA, BNP et la Société Générale
- Investir dans le nucléaire et le renouvelable : au moins 50% de nucléaire dans le mix énergétique français et construire 8 nouveaux réacteurs nucléaires
- Quitter l'OTAN
- Lutter contre les paradis fiscaux à l'échelle de l'Union européenne
- Verser 850€ net/mois à tous les étudiants (sans conditions).
- Régulariser les travailleurs sans-papiers

Le site de campagne : https://www.fabienroussel2022.fr/

PRÉSIDENTIELLE FRANÇAISE 2022

Jean-Luc Mélenchon

Parti : La France Insoumise (LFI)

Jean-Luc Mélenchon a 70 ans. Il a été membre du PS de 1976 à 2008. Il fonde à ce moment-là le Parti de gauche (PG), où il est président puis coprésident jusqu'en 2014. Il candidate à l'élection présidentielle pour la première fois en 2012 sous une coalition réunissant le PG et le PCF. En **2016, il fonde le mouvement La France Insoumise (LFI)** et se présente à l'élection en 2017 sous ce parti. Il est actuellement député des Bouches-du-Rhône. Il s'agit de sa **3e candidature à l'élection** et la 2e sous l'étiquette LFI.

Quelques points de son programme

- SMIC à 1400€ net/mois
- Créer une « allocation mensuelle d'autonomie » de 1063€/mois pour les étudiants de 18 à 25 ans, à la fac ou en lycée professionnel
- Retraite à 60 ans
- Rétablir l'ISF
- Sortir du nucléaire
- Bannir les pesticides : les interdire d'abord autour des zones habitées
- Rembourser à 100% tous les soins de santé.
- Faciliter l'accès à la nationalité française
- Quitter l'OTAN et suspendre la participation de la France à certains programmes européens comme l'Europe de la défense.
- Référendum pour instaurer une VI République

Le site de campagne : https://melenchon2022.fr/

Anne Hidalgo

Parti : Parti Socialiste

Anne Hidalgo est franco-espagnole et a 62 ans. Elle a été inspectrice du travail jusqu'en 2011 et première adjointe au maire de Paris de 2001 à 2014. Désormais, elle la **maire de Paris depuis 2014.** Elle est membre du PS depuis 1994, qui est également le parti de François Hollande. Il s'agit de sa **première candidature** à l'élection présidentielle.

Quelques points de son programme

- Augmenter le SMIC de 15%, soit 1460€ net/mois
- Mettre en place un revenu "Minimum Jeunesse" de 564€/mois et verser 5000€ à tous les jeunes à leurs 18 ans.
- Renforcer la lutte contre la fraude fiscale
- Réduire de 50 % les émissions de CO2 du secteur industriel d'ici à 2035
- Promouvoir l'agroécologie : améliorer la production alimentaire, payée au prix juste les producteurs et sortir de l'usage d'engrais et de pesticides
- Taxer les géants du numérique et les transactions financières
- Rémunérer les enseignants au même niveau que les Cadres.
- Accueillir dignement tous les demandeurs d'asile.
- Légaliser l'euthanasie
- Créer des unités de police spécialisées dans les violences conjugales

Le site de campagne : https://www.2022avechidalgo.fr/

Yannick Jadot

Parti : Europe Ecologie Les Verts (EELV)

Yannick Jadot a 54 ans et il est **député européen depuis 2009.** Il a été le **directeur des campagnes de l'ONG Greenpeace France de 2002 à 2008.** En 2019, il est à la tête de la liste EELV qui arrive 3e aux élections européennes. Il se présente à l'élection en 2017 mais se retire pour soutenir la candidature de Benoît Hamon (PS). En septembre 2021, il remporte la primaire présidentielle écologiste face à Sandrine Rousseau. Il s'agit de sa **2e candidature** à l'élection.

Quelques points de son programme

- Augmenter le SMIC progressivement : 1500€ net/mois à la fin du quinquennat
- Rétablir l'ISF
- Instaurer les 32h de travail / semaine ou des semaines de 4 jours
- Sortir du nucléaire et investir massivement dans les énergies renouvelables
- Interdire le glyphosate et diviser par deux l'usage des pesticides et des engrais de synthèse sur 5 ans
- Voter la fin progressive de l'élevage intensif
- Droit de vote à 16 ans
- Passer à la VI République
- Mettre fin à l'exportation d'armes vers les pays ne respectant pas les « droits fondamentaux »

Le site de campagne : https://www.jadot2022.fr/

LES CANDIDATS À L'ÉLECTION

Jean Lassalle

Parti : Résistons !

Jean Lassalle à 66 ans et il est **député depuis 2002.** En 2006, il entame une **grève de la faim** afin d'éviter la **fermeture** de **l'usine Toyal,** un fabricant japonais de poudres et pigments d'aluminium, de la vallée d'Aspe et de sauver 150 emplois. Il fonde en 2017, le mouvement Résistons et se présente pour la première fois à l'élection présidentielle la même année. Il s'agit de sa **2e candidature** à l'élection.

Quelques points de son programme

- SMIC à 1400€ net/mois
- Mettre en place un RSA étudiant pour les 18-25 ans
- Augmenter le montant des APL
- Renationaliser EDF et les autoroutes
- Réindustrialiser la France
- Stopper l'éolien et investir dans les autres énergies renouvelables (énergie solaire, énergie de la mer)
- Maintenir la chasse
- Lutter contre l'immigration illégale : Renforcer les effectifs des douanes et les forces frontières mais respecter le droit d'asile
- Créer un Service National Universel militaire ou civil de 9 mois

Le site de campagne :
https://jl2022.fr/

Emmanuel Macron

Parti : La République En Marche (LREM)

Emmanuel Macron a 44 ans et il est le Président de la République française depuis 2017. Il a été **ministre de l'Economie, de l'Industrie et du Numérique sous la présidence de François Hollande de 2014 à 2016**. Son **mandat** a été **marqué** par la crise des gilets jaunes, la pandémie de Covid-19 et la réforme des retraites, qui a été laissée en suspens du fait de la crise sanitaire ou encore la guerre en Ukraine. Il s'agit de sa deuxième candidature à l'élection et il **brigue un second mandat.**

Quelques points de son programme

- Pas de mesure précise sur le SMIC
- 500€ par mois pour les jeunes suivant une formation de 15 à 20h par semaine
- Repousser l'âge de départ à la retraite à 65 ans
- Supprimer la "redevance télé"
- Poursuivre la réforme de l'allocation-chômage
- Remettre les mathématiques dans le tronc commun au lycée
- Mettre en place une taxe carbone aux frontières de l'Europe pour éviter la concurrence déloyale.
- Construire 6 nouvelles centrales nucléaires, multiplier par 10 la puissance solaire de la France et implanter 50 parcs éoliens en mer d'ici 2050
- Expulsion des étrangers qui troublent l'ordre public.
- Renforcer le contrôle des frontières nationales en déployant plus de forces

Le site de campagne :
https://avecvous.fr/

Valérie Pécresse

Parti : Les Républicains (LR)

Valérie Pécresse à 54 ans, diplômée d'HEC Paris, elle est la présidente du conseil régionale d'Ile-de-France depuis 2015. Elle a notamment été **ministre de l'Enseignement supérieur et de la Recherche de 2007 à 2011 sous la présidence de Nicolas Sarkozy**. Elle a fondé le mouvement Soyons libres en 2017 et a quitté le parti Les Républicains en 2019 avant d'y re-adhérer en 2021 et de présenter sa candidature à l'élection sous cette étiquette. Il s'agit de sa **première candidature** à l'élection.

Quelques points de son programme

- Hausse de 10% des salaires nets inférieurs à 2800€ sur 5 ans
- Reculer le départ à la retraite à 65 ans à l'horizon 2030
- Fermer les « mosquées qui tiennent un discours hostile à la France et aux valeurs de la République »
- Interdire la vente de véhicules neufs qui fonctionnent avec de l'énergie fossile d'ici 2030
- Construire 6 nouveaux réacteurs nucléaires
- Revaloriser les allocations des familles composées de 2/3 enfants
- S'opposer à l'élargissement de l'UE
- Mettre fin au droit du sol automatique
- Mettre en place des quotas d'accueil par métier et par pays
- Ajouter 2h / semaine de français et 1h de maths à l'école primaire

Le site de campagne :
https://valeriepecresse.fr/

PRÉSIDENTIELLE FRANÇAISE 2022

Nicolas Dupont-Aignan

Parti : Debout La France (DLF)

Nicolas Dupont-Aignan a 61 ans et il est **député depuis 1997.** Il se réclame du **gaullisme** et fonde son parti où il est en fonction depuis 2008. Il est le seul candidat à soutenir Marine Le Pen au Second tour de l'élection présidentielle de 2017. Il s'agit de sa **3e candidature** à l'élection présidentielle (2012, 2017, 2022).

Quelques points de son programme

- Exonérer les emplois étudiants de charges sociales
- Augmenter les salaires nets de 8% (en diminuant les charges salariales à hauteur de 30%)
- Créer 40.000 places de prison
- Réduire les flux d'immigration
- Maintenir le nucléaire à au moins 70 % de la production d'électricité du pays
- Installer la vidéosurveillance dans les abattoirs
- Expulsé tout étranger condamné à de la prison ferme lors de sa libération
- Transformer l'UE en une « Europe des Nations » ou la quitter
- S'opposer à tout élargissement de l'Union Européenne
- Revenir au septennat

Le site de campagne :
https://2022nda.fr/

Marine Le Pen

Parti : Rassemblement national (RN)

Marine Le Pen a 53 ans et elle est **député depuis 2017.** Elle est également conseillère départementale du Pas-de-Calais depuis juillet 2021. Elle s'engage très jeune au sein du Front national (FN), parti de son père, Jean-Marie Le Pen. Le FN est renommé en 2018 le Rassemblement national. Lors de l'élection présidentielle de 2017, elle arrive au **Second tour face à Macron et finit 2e avec 33,9% des voix**. Il s'agit de sa **3e candidature** à l'élection présidentielle (2012, 2017, 2022).

Quelques points de son programme

- Exonérer d'impôt sur le revenu tous les jeunes actifs jusqu'à 30 ans
- Versement d'un complément de revenu pour les étudiants travaillant à côté de leurs études pouvant aller jusqu'à 300€
- Hausse des salaires de 10% en exonérant l'augmentation de cotisations patronales
- Construire 6 nouveaux réacteurs nucléaires, investir dans la filière hydrogène et mettre fin à la filière éolienne
- Arrêt de l'immigration « incontrôlée » par référendum
- Supprimer le droit du sol
- Renégocier les accords de Schengen
- Port de l'uniforme obligatoire en primaire et au collège.
- Contre la légalisation du cannabis et contre l'euthanasie
- Revaloriser les salaires des soignants et des enseignants

Le site de campagne :
https://mlafrance.fr/

Eric Zemmour

Parti : Reconquête !

Eric Zemmour a 63 ans, il est notamment **écrivain, essayiste et polémiste**. Il s'est fait connaître à la **télévision** et à la **radio** : ça se dispute sur I-Télé, on n'est pas couché sur France 2, sur RTL de 2010 à 2016 et sur CNews dans Face à l'info de 2019 à 2021. Il est également connu pour avoir été **condamné trois fois** pour provocation à la discrimination raciale ou encore incitation à la haine (2011, 2018, 2022). Il s'agit de sa **1re candidature** à l'élection présidentielle.

Quelques points de son programme

- Augmenter le SMIC de 100€ net en défiscalisant les charges salariales
- Faciliter l'accès aux bourses sur critère sociaux et au mérite en baissant les seuils pour y avoir accès
- Interdire le port du voile islamique dans l'espace public
- Prolonger le nucléaire et construire 14 nouveaux réacteurs nucléaires d'ici 2050 et interdit les projets éoliens
- Expulser 10 000 délinquants étrangers emprisonnés
- Supprimer le droit du sol et stopper les flux d'immigrés
- Interdire la diffusion des idéologies à l'école (LGBT etc.) pour protéger les enfants de la "propagande"
- Supprimer le permis à points
- Octroyer une bourse naissance de 10 000€ pour chaque enfant né en zone rural
- Port de bracelets anti-rapprochement pour les personnes condamnées pour des violences conjugales

Le site de campagne :
https://www.zemmour2022.fr/

Pourquoi y a-t-il autant d'abstention dans les votes aujourd'hui ?

Cette année 2022 connaitra la **douzième élection présidentielle de la 5ème République** et pourtant le taux d'abstention dans les votes devrait atteindre un **niveau historiquement élevé**. En effet, certains sondages annoncent un taux d'abstention qui pourrait atteindre 29.5% soit 10 points de plus que lors de l'élection présidentielle de 2012.
Mais quelles raisons pourraient expliquer des chiffres aussi élevés pour ces élections? Les Français seraient-ils en défiance vis-à-vis des discours politiques et de la classe politique en général?

Qu'est-ce que l'abstention ?

L'abstention désigne le fait qu'une personne en âge de voter et inscrite sur les listes électorales choisisse de ne pas voter au cours d'une élection donnée. Ce phénomène s'explique dans un premier temps par **l'absence d'inscription** car certains individus ne sont enregistrés sur aucune liste électorale. Cette tendance concerne plutôt les **jeunes actifs ou les étudiants** et a pour principales causes la **mobilité géographique** et les **procédures d'inscriptions sur les listes électorales qui sont parfois complexes.** En parallèle, elle s'explique aussi par la **non-inscription** car certains individus ne seraient enregistrés sur aucune **liste électorale** et concernent cette fois majoritairement des jeunes peu diplômés ou des personnes nés à l'étranger. Les causes seraient la faible importance donnée à ces élections et le désintérêt pour la politique.

Il existe différentes manières d'exprimer l'abstention, une première **forme intermittente** où la participation d'un citoyen pour un scrutin correspond à l'intérêt qui lui ait porté et une seconde **forme constante** où il n'y a aucune participation à une élection. Certains citoyens s'abstiennent car ils sont tout simplement en retrait de la vie politique à cause de leurs faibles intégrations sociales ou leurs degrés de politisation. D'autres au contraire ne votent pas par choix, par stratégie car l'enjeu de l'élection leurs parait **limité**, l'**offre électorale ne leur convient pas** ou bien car il souhaite émettre une **forme de protestation envers la politique.**

Les causes de l'abstention

Lors des dernières **élections régionales en juin 2021, 66,7% des électeurs ne sont pas allés voter**, ce taux a atteint **82% pour les électeurs âgés de 18 à 35 ans**. Cela signifie que plus on est jeune, moins on se déplace pour aller voter.

Le fort taux d'abstention lors de ces élections a fragilisé le Rassemblement National et le parti France insoumise, 2 partis qui se veulent dans certaines idées de leurs programmes en rupture avec le système actuel. On peut supposer que l'électorat de ces 2 partis a déjà rompu avec le système politique et ses institutions mais qu'aussi, étant donné l'enjeu de ces élections, l'électorat ne pouvait pas sanctionner et exprimer son mécontentement vis-à-vis de l'exécutif. Quelque part résignés, les électeurs **remettent en question la pertinence du système démocratique actuel**, se demandant si leurs choix permettront de prendre véritablement en considération les **problématiques** qu'ils rencontrent dans leur **vie courante.**

Pourtant, **l'abstention a des conséquences négatives** et menace la légitimité des élections car elle n'est pas représentative du candidat élu.

Dès lors, nous pouvons nous demander quelles solutions nous permettraient de reconnaître l'abstention et par extension le vote blanc, qui n'est actuellement pas pris en compte dans le nombre des suffrages exprimés.

Quelles solutions pourraient réduire l'abstentionnisme ?

Comme nous l'avons évoqué, l'abstention concerne surtout les jeunes et la principale raison avancée est le **désintérêt porté à la politique.** Ce désintérêt existe car les jeunes ne cherchent pas à s'impliquer et que les partis politiques ne cherchent pas non plus à les impliquer dans la vie politique au sein de leur commune et de leur région. De ce fait, ils trouvent alors la politique **trop complexe**, pensent qu'elle ne les concerne pas et estiment que leurs choix, leurs opinions ne seront finalement pas entendues. Dans le même temps, les candidats et les figures de cette classe politique ne les représentent pas et les propositions qu'ils mettent en avant sont diffusées sur des canaux de communication de moins en moins utilisés par les jeunes.

Par conséquent, il serait judicieux d'amener au-devant de cette partie des électeurs **des candidats plus jeunes** en politique, maitrisant les **codes et le langage de ces nouvelles plateformes de communications** comme les réseaux sociaux afin de répondre clairement et au mieux à leurs préoccupations.

De même, exposer des candidats issus de milieux, de catégories sociales qui seraient issus de cette partie de la population afin qu'ils soient plus représentatifs et capables de répondre à des problématiques concrètes de leur quotidien.

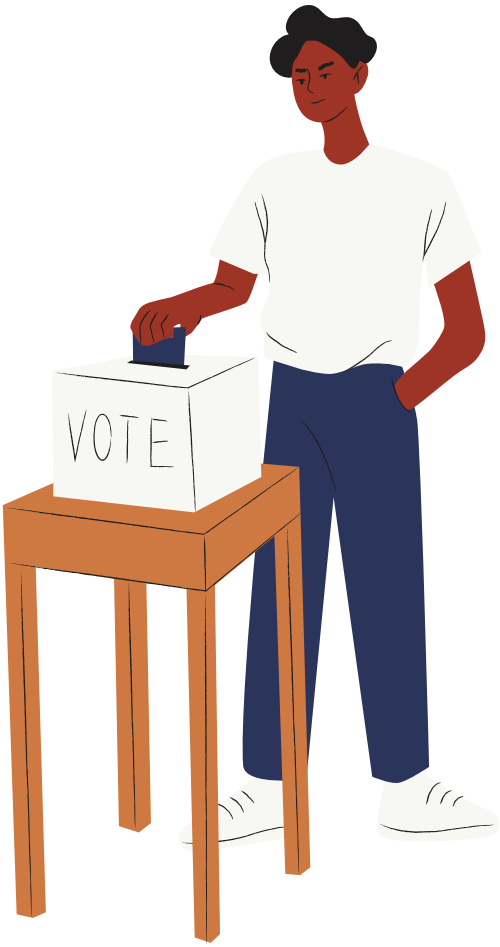

Des solutions techniques sont évoquées pour lutter contre l'abstention avec le vote en ligne.

En effet, certains des abstentionnistes évoquent les **contraintes liées aux déplacements qu'engendrent certaines élections** et se disent mieux à même de voter si un outil comme le **vote en ligne** était mis en place. Cet outil existe déjà pour les Français résidant à l'étranger pour certaines élections et aux vues des problématiques rencontrées lors de la pandémie, on pourrait se demander si cette solution permettrait de répondre aux besoins d'un certain public ayant des difficultés pour se déplacer. Pourtant cette solution est contestée car elle pourrait compromettre le secret lié au vote qui pourrait être rendu public et les **potentielles cyber-attaques.**

Enfin, il existe des solutions plus coercitives avec le **vote obligatoire**, son efficacité est relativement démontrée dans les pays l'ayant adopté. Le vote obligatoire renforcerait la **légitimité démocratique** des candidats élus et inciterait les citoyens à s'intéresser aux problématiques publiques. Cependant, il ne prendrait plus en mesure le taux d'abstention et donc la **défiance des citoyens** par rapport à la politique de notre pays. Elle ne pourrait donc pas devenir un sujet de débat et de remise en cause comme nous le faisons actuellement.

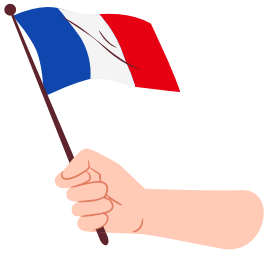

-Rémy LEBASTARD

L'influence du conflit ukrainien sur l'élection présidentielle française 2022

Dans la nuit du jeudi 24 février 2022, le président russe **Vladimir Poutine** annonce fermement **envahir l'Ukraine**. Ce tournant historique majeur de ce 21ème siècle va notamment mettre en avant les différents jeux d'alliance sur l'**échiquier géopolitique mondial** et surtout **bouleverser** les **pays de l'Est européen** tout comme mettre en danger l'unité et les valeurs de l'Union européenne. Mais à une échelle nationale et surtout actuellement, Vladimir Poutine va aussi **chambouler indirectement la campagne présidentielle française** ; événement numéro 1 de cette année 2022 pour tous les citoyens français.

En effet, les principaux candidats ont tous **condamné unanimement** les frappes russes en Ukraine, au prix

parfois d'un virage à 180 degrés sur la question. **Éric Zemmour**, par exemple, qui déclarait le 9 décembre que **"la Russie n'envahit pas l'Ukraine",** a "condamné sans réserve cet usage de la force".

Marine Le Pen, a déclaré aussi qu'aucune raison ne peut justifier le lancement d'une opération militaire contre l'Ukraine par la Russie.

Quelques semaines plus tôt, elle disait ne pas croire du tout à une invasion russe. Enfin, **Jean-Luc Mélenchon,** estimait fin janvier que **"la menace n'existe pas"**, et accusait les États-Unis d'agressivité. Suite aux bombardements russes, il a qualifié cette attaque d'**'"insupportable".**

La guerre en Ukraine met donc en difficultés trois candidats, Marine Le Pen et Eric Zemmour à l'extrême droite et, à gauche, Jean-Luc Mélenchon, qui, s'ils ont condamné l'invasion russe, restent sous le feu de critiques pour des déclarations pro-russes passées

Quant à l'actuel président français, **Emmanuel Macron,** ce dernier a annulé les premiers meetings qu'il devait tenir au sujet des élections présidentielles 2022 ; en favorisant donc la question ukrainienne et en s'entretenant avec le président russe.

De plus, le lundi 28 février, l'Elysée a changé la photo d'Emmanuel Macron sur les réseaux sociaux pour présenter désormais le chef de l'Etat **sans masque chirurgical** lui cachant une partie du visage. Une première depuis septembre 2020. **A l'épidémie de Covid-19 succède une autre crise**, celle de la **guerre en Ukraine,** mais aussi un autre temps : celui de la campagne pour **l'élection présidentielle des 10 et 24 avril**. Un rendez-vous pour lequel Emmanuel Macron a dévoilé ses intentions dans une conférence le 17 mars 2022.

En effet, à l'approche du premier tour, le chef d'Etat a formalisé dans une lettre aux Français son souhait de **briguer un second mandat** à l'Elysée. Son entrée dans l'atmosphère a été retardée en raison de la guerre aux portes de l'Europe. Lundi 7 mars, M. Macron a notamment encore multiplié les échanges diplomatiques avec ses homologues.

L'opinion des Français est-il lui aussi chamboulé par ce qu'il se passe à l'Est de l'Europe ?

Commençons par un **paradoxe** : dans les enquêtes d'opinions, la **situation internationale** est très loin derrière le pouvoir d'achat, le **réchauffement climatique** ou **l'immigration** dans les **préoccupations des Français** pour cette élection présidentielle. Pourtant, les réseaux sociaux bruissent d'une réelle inquiétude sur les ambitions russes ou américaines à l'est de l'Europe. Et si une partie de l'élection, du comportement des électeurs, se jouait en Crimée ou dans le Donbass ?

Déplacements de candidats annulés, émissions de télévision reportées, débats inaudibles… Après avoir été mise sous cloche pendant deux ans de crise sanitaire, la vie politique française est soudainement percutée par un événement qui constitue un **« tournant dans l'histoire de l'Europe et de notre pays »**, selon les mots d'Emmanuel Macron, et place une nouvelle fois le président de la République au centre du jeu, en plus de déstabiliser certains de ses adversaires.

La guerre ayant alors succédé à la crise, c'est désormais l'ensemble des acteurs politiques qui sont amenés à mettre leurs campagnes entre parenthèses, sans pour autant renoncer à des déclarations politiques et des interventions médiatiques. Mais seront-ils seulement audibles ? Le chef de l'État se trouve, notamment en tant que Président du Conseil de l'Union européenne, en première ligne, reléguant ses opposants au statut inconfortable de commentateurs et ayant lui-même un poste inconfortable qui le met dans une position encore plus délicate pour les élections et pour l'opinion des Français.

En d'autres termes, des cadres de la majorité pensaient que ce mois de février marquerait la candidature du chef de l'Etat. Or il vient plutôt acter le basculement de l'élection présidentielle des 10 et 24 avril dans une dimension inconnue. Jamais une crise internationale d'une telle ampleur ne s'était déclenchée à deux mois du principal rendez-vous politique du pays. A tel point qu'une **« quasi-extinction »** de la campagne est anticipée au sommet de l'Etat.

-Alexandre HERNANDEZ

L'économie de l'immigration

Une des thématiques centrales de cette campagne présidentielle est **l'immigration**. Force est de constater que plusieurs **candidats de droite** soulèvent cette question dans les débats médiatiques et qui concerne une **population assez importante en France**. Effectivement, le tiers de la communauté française est originaire majoritairement du Maghreb, de l'Afrique subsaharienne puis de l'Europe et enfin de l'Amérique.

Les **3 principales vagues d'immigration du 20ème siècle** sont celles après la Première Guerre mondiale, la Seconde Guerre mondiale et après les années 2000. Le flux migratoire qui est, en effet, actuellement en forte hausse s'explique notamment par les **regroupements familiaux,** mais aussi, **l'accueil d'étudiants internationaux**, les **crises humanitaires**, l'espace Schengen ou encore le développement du transport aérien. En **2017**, la **France** a accueilli **200 000 immigrés** selon l'Insee. En retranchant, les personnes qui sont reparties dans leurs pays de départ et le solde naturel, on est à un taux de 0,2% de la population Française. Et pour ce qui est des estimations dans les années à venir, on prévoit un **dédoublement du nombre d'immigrés africains subsahariens en 2050** et une hausse moins importante de l'Afrique du Nord et enfin une baisse des immigrés européens.

Néanmoins, ces estimations ne prennent pas en considération les crises humanitaires et naturelles.

Le problème social de l'immigration

Les expressions comme "**communautarisme**", **"montée de l'islamisme radicale"**, **"le grand remplacement"** ne disparaissent pas des discours de certains candidats à la présidentielle.

La **rhétorique de l'extrême droite** s'étant sensiblement déplacée du terrain économique dans les années 1980 (rappelons-nous le **"1 million de chômeurs, c'est 1 million d'immigrés en trop !" de Jean-Marie Le Pen)** au **terrain culturel** et **identitaire**. Un terrain sur lequel Éric Zemmour, plus encore que Marine Le Pen, évolue avec aisance.

Le **choc culturel** a fait qu'une partie de la communauté française, commence à regarder l'immigration d'un mauvais œil.

A part cela, la **ségrégation spatiale** – la concentration des immigrés dans des quartiers de quelques métropoles françaises – a crée dans l'imaginaire collectif des 2 camps une **impossible intégration.** Ils ne sont même pas prêts à vivre côte à côte, à envoyer leurs enfants dans les mêmes écoles. La question de l'intégration des immigrés suscite un enjeu de la campagne présidentielle actuelle. Faut-il mettre fin à l'immigration ou la régulariser et mettre des dispositifs pour faciliter l'intégration ?

Néanmoins, la **théorie du "grand remplacement"** reste une théorie non scientifique, sujette à une analyse subjective par ceux qui l'emploient.

L'immigration fait partie d'un **système économique** qui est régit par diverses parties prenantes. L'administration étatique, l'économie nationale, les entreprises et les consommateurs et aussi les pays de départ de ces immigrés.

De fait, l'argument contre l'immigration qu'on entend souvent est celui de la **dette**. La France ne peut plus accueillir les immigrés vu les coûts de leur intégration dans la société.

On compte le logement, l'apprentissage de la langue, l'attribution d'emplois, le paiement des indemnités pour les demandeurs d'asile, etc.

L'immigration, un gain à long terme ?

Cependant, certains pensent que l'immigration serait un **gain à long terme.** Elle permet d'avoir une **main d'œuvre** qui acceptent des emplois médiocres en bas de l'échelle et généralement ces personnes-là travaillent dans le tertiaire. Ces derniers ne peuvent pas accomplir les missions des métiers qui demandent une certaine expertise. Les grands bénéficiaires de ce mouvement sont les entreprises, grandes ou petites, et les consommateurs.

Pour les pays de départ, les immigrés contribuent au développement de leurs économies via les transferts d'argent. Le montant de ces transferts atteint, en 2017, 466 milliards de dollars, deux à trois fois l'aide internationale. Mais en contrepartie, la fuite des cerveaux est un réel problème pour ces derniers. Au Ghana, les trois quarts des diplômés en médecine quittent le pays dans les dix ans qui suivent leurs études.

Le **"Brain drain"** est positive que quand les "cerveaux" reviennent au pays. Une des constations à faire est que les pays concernés par l'immigration se retrouvent à trier entre les immigrés de qualité et les autres.

Les **travailleurs qualifiés** attirent les **pays du nord** et dans des pays, surtout anglo-saxons, des systèmes de quotas ont été mis en place pour favoriser ce genre de migration. Les autres migrants, non qualifiés et pauvres, ne bénéficient pas de telles attentions.

Enfin, les **ONG** ont aussi des profits à tirer de ce phénomène. Le ministre de l'Intérieur français **Christophe Castaner** accusent certaines ONG de se mettre en relation avec les passeurs au large de la Libye pour recueillir les migrants dès qu'ils ont quitté les eaux internationales au risque de développer une **« réelle collusion »** avec eux.

En effet, l'immigration est régie par un système et est alimentée par les subventions octroyées aux ONG, aux avocats de l'assistance judiciaire, les entreprises qui bâtissent les logements d'accueil, le personnel qui accueille, encadre et forme les migrants ; et de l'autre part, les familles qui envoient leurs enfants à l'étranger soit par **des procédures légales ou illégales.**

-Aida HARMANE

Les enjeux énergétiques au cœur de la présidentielle

Aujourd'hui le **constat est unanime mais les trajectoires sont multiples,** c'est pourquoi cet article veut compiler et mettre en avant des idées issues des différents programmes politiques pour que chaque possibilité soit mise sur la table car il s'agit bien là d'un problème de société. Pour vous faciliter la lecture, l'article se partagera en deux approches : la question énergétique et des exemples de mesures pour le climat.

L'écologie un enjeu majeur ?

2022 sera-t-elle l'année de la transition ? Selon un sondage Ipsos (24/01/2022), la **crise environnementale apparaît pour 33% des Français** comme cruciale pour l'avenir du pays. Pourtant, la couverture médiatique dissone avec ce qui intéresse les Français. Les nombreuses tribunes de scientifiques, unanimes sur **l'origine anthropique** du réchauffement climatique, ne retentissent pas dans les rédactions françaises. L'absence de débat ou son approche simpliste et caricaturale ne doivent pas nous détourner de la réponse que la puissance publique française doit apporter : limiter le **réchauffement climatique à 2°C maximum** (1,5°C de préférence) par rapport à 1850 avec ses 194 cosignataires, lors de la COP21.

Par où commencer ?

Alors, transition ou non ? Question rhétorique nous direz-vous tellement on nous parle de cette transition à tout bout de champ, c'est pourquoi désormais nous nous attarderons à définir ce à quoi peut ressembler **une bonne politique climatique.** Ses objectifs (les rapports du GIEC font référence) sont l'atténuation (mitigation en anglais) et l'adaptation.

L'atténuation, d'abord, tend à réduire, voire à éliminer, les conséquences des émissions de gaz à effet de serre de l'activité humaine par la préservation et l'augmentation des puits de carbone et par la réduction de nos émissions carbone.

L'adaptation, car l'inertie du système climatique nous oblige à faire face aux changements tant par la répartition de risques et des efforts entre générations qu'entre territoires.

L'énergie, un débat sans fin ?

Nucléaire ou pas de nucléaire ? Eoliennes ou pas d'éoliennes ?

Si certains candidats souhaitent atteindre **100% d'énergies renouvelables en 2050,** comme **J-L. Mélenchon ou P. Poutou**, d'autres estiment que le **nucléaire** est **optimal** car l'énergie produite est très faiblement carbonée. C'est ce que défendent dans cette élection les candidats **F. Roussel** qui souligne l'intermittence des renouvelables ou encore davantage **Marine Le Pen** qui souhaite **construire encore d'autres réacteurs.** Toutefois, il existe d'autres technologies qui pourraient prendre plus de place dans notre **mix énergétique** et nous rendre moins dépendant du nucléaire et ses limites. **E. Zemmour** cite lui la **biomasse** plutôt que **l'éolien**.

En attendant pourquoi pas la **fusion nucléaire**, on peut citer les rapports récents de mégaWatt ou RTE qui décrivent des scénarios pour le **mix énergétique à adopter**. Ceux-ci sortent du clivage pour ou contre telle énergie. En effet, la priorité est de ne plus avoir recours au fossile et de ne pas manquer d'électricité. RTE nous démontre que même en prolongeant les réacteurs actuels jusqu'à 60 ans, il y aurait **besoin des Gigawatt produits par les éoliennes. «Il est, en politique, sans doute plus commode de réduire le débat sur les nécessaires transformations structurelles à un affrontement entre partisans du nucléaires et défenseurs des énergies renouvelables»** s'inquiètent les 1400 scientifiques signataires d'une tribune pour remettre l'écologie dans le débat présidentiel.

D'autres mesures pour la multitude d'enjeux liés à l'environnement.

Tout un chacun recèle d'idées dans son **programme écologique.** Quand il s'agit d'agriculture, tous défendent la sortie du productivisme sans omettre de **préserver notre indépendance alimentaire.**

Dans ce sens, **V. Pécresse défend un renforcement de la PAC** (Politique Agricole Commune) et de l'investissement dans la recherche et l'innovation agricole. La France pourrait être motrice dans le fléchage d'une politique agricole ambitieuse pour le deuxième secteur émetteur de GES (Gaz à Effet de Serre) dans le cadre de la présidence du conseil de l'Union européenne. **E. Macron y défend d'ailleurs l'indépendance européenne sur les technologies du futur** comme les batteries et l'hydrogène. Celles-ci pourraient intervenir pour rendre nos moyens de transports moins émetteurs de carbone **(F. Asselineau). Y. Jadot** suggère, lui, **l'interdiction de la vente des véhicules neufs à carburant fossile en 2030.** On se dirigerait peut-être alors davantage vers des véhicules électriques ou à hydrogène.

N'occultons pas pour autant l'extraction des **métaux «rares»**, désastre écologique en Chine, pour nous satisfaire d'une **technologie en apparence «verte».** Enfin le défi du président ou de la présidente de la France jusqu'en **2027** sera de **jongler avec les problèmes sociaux, économiques pour que les politiques climatiques** ne soient pas perçus comme punitives mais nécessaires pour transformer et mettre en adéquation nos modes de vie et nos objectifs climatiques. Loin de la volonté d'entrer en rupture frontale avec le capitalisme pour plus de **justice sociale (N. Artaud), A. Hidalgo** prévoit de nommer en numéro deux de son gouvernement un(e) **ministre du Climat, de la Biodiversité et de l'Économie.**

Vous l'avez bien compris, **2022** sera une **date majeure** pour notre planète. Les enjeux sont nombreux, néanmoins, il y a plusieurs façons d'y répondre. L'enjeu principal sera de trouver un équilibre énergétique. A titre d'exemple, en 2021, le jour du dépassement (le jour où nous avons dépassé les énergies disponibles pour la France) a été atteint le 29 juillet 2021. A titre comparatif, les Etats-Unis et la Chine atteignent ce jour de dépassement début février et le seul pays du monde à ne pas être «à crédit» à la fin de l'année est le Bhoutan. Nos politiciens jouent un rôle plus que majeur dans cette guerre pour l'environnement et il est donc important que votre bulletin en tienne compte à la hauteur de l'enjeu.

-L'équipe B3D soucieuse mais pas experte : Anaëlle Ballon. Antoine Cao. Adèle Lorafy. Jules Parouty. Emilie Sadourny. Valentine Wain. Florian Abel.

INTERVIEW & PARTENARIAT

Rencontre avec François-Henri Désérable

Le **28 janvier 2022,** les membres de RDVC ont eu la chance d'interviewer **l'écrivain lauréat François-Henri Désérable à TBS**. Originaire d'Amiens, il a passé la majeure partie de son enfance, de son adolescence ainsi que ses jeunes années d'adultes à jouer au hockey sur glace. A seulement 18 ans, il est devenu **joueur de hockey sur glace professionnel** et l'a été pendant 10 ans avant de se consacrer entièrement à l'écriture. A l'âge de 24 ans, et alors qu'il était joueur professionnel, il a commencé à écrire et a envoyé son premier manuscrit, intitulé : **"Tu montreras ma tête au peuple",** aux éditions Gallimard. Sa carrière en tant qu'écrivain était lancée. A 35 ans, l'écrivain a remporté le **Grand prix du Roman de l'Académie française 2021 avec son 4e roman**, paru le 19 août 2021.

Qu'est-ce que vous appréciez le plus dans la vie d'écrivain ?

La **liberté qu'elle confère** ! Ce à quoi je suis le plus attaché, c'est la maîtrise totale ou quasi-totale de mon emploi du temps. Si je devais enfiler un costume et une cravate et prendre le RER pour me rendre à une heure fixe dans un bureau et en partir 8h plus tard tous les jours pour écrire et bien je ne serais pas écrivain.

Vous arrive-t-il d'avoir le syndrome de la page blanche ?

Il m'arrive d'avoir des **moments de découragement, des moments d'abattement,** des moments non pas où j'ai peur de ne pas quoi savoir écrire, mais des moments où j'ai **peur de me laisser aller à des facilités**. C'est en quelque sorte le **syndrome de la page trop noircie !** Donc je n'écris pas ou j'écris difficilement. Une de mes anecdotes préférées est celle d'**Oscar Wilde** quand un ami lui demande ce qu'il a fait de sa journée et qu'il répond : **« Ecoute, je suis épuisé, j'ai travaillé toute la matinée à la lecture des épreuves d'un de mes poèmes et j'ai enlevé une virgule. Cet après-midi, je l'ai remise. »** Il y a effectivement des journées qui sont comme cela, c'est-à-dire totalement infécondes où on est devant son ordinateur et ou rien n'avance. **Pour y remédier, soudain je capitule, je vais dans mon lit et je lis.** Finalement la lecture de bons livres, me donne envie d'en écrire et surtout cela recharge les batteries : la **lecture** de passages que j'aime ou de livres qui me plaisent sont comme une sorte de **combustible qui me permet d'écrire**.

Qu'avez-vous ressenti lorsque vous avez gagné le Grand prix du Roman de l'Académie française 2021 avec votre 4e roman : Mon maître et mon vainqueur ?

J'ai ressenti, non pas de la fierté car je ne pense pas qu'un Grand Prix littéraire soit un gage de qualité d'un roman, c'est-à-dire qu'il y a de très grands romans qui n'ont pas de Grand prix et de mauvais qui en ont, mais j'ai ressenti de la **gratitude** parce que je savais que grâce à ce prix, de nombreux lecteurs, qui ne me connaissent pas, allaient me découvrir puisque mon livre allait être habillé de ce **bandeau rouge**. De manière plus personnel, j'ai été heureux de figurer dans un palmarès qui compte des auteurs que j'admire, notamment **Pierre Michon,** qui a remporté ce prix en **2009**, et **Albert Cohen,** qui en **1968** avec **"Belle du Seigneur"** l'a également remporté.

Pouvez-vous expliquer en quelques phrases aux étudiants de TBS de quoi parle votre dernier roman ?

"Mon maître et mon vainqueur" est une histoire d'amour. C'est l'histoire d'une passion amoureuse entre Vasco et Tina : Vasco étant

conservateur à la Bibliothèque nationale de France (BNF) et Tina est comédienne et mère de 2 jeunes enfants. **Tina** s'apprête à épouser le père de ses enfants mais elle **tombe amoureuse de Vasco** au moment le moins opportun de sa vie. Lors du mariage de Tina, on retrouve sur Vasco un **revolver** et un **cahier** sur lequel Vasco a écrit des **poèmes**. Au juge d'instruction qui l'interroge, Vasco répond : **« Mais vous n'avez qu'à lire les poèmes »**. Le juge les lit, n'y comprend pas grand-chose et convoque donc le meilleur ami de Vasco, qui se trouve aussi être l'ami de Tina et le **narrateur**, et à qui il demande de **décrypter les poèmes** et de se faire l'exégète du cahier écrit par Vasco. En décryptant ces poèmes, le narrateur va aider le juge à **dénouer les fils de cette passion amoureuse** et à **résoudre l'enquête.** A travers l'histoire passionnelle de Vasco et de Tina, j'essaye de **disséquer les mécanismes de la passion amoureuse sous toutes ses facettes.**

Y a-t-il une différence entre la passion et l'amour ?

Une des premières exceptions de la passion, c'est les **souffrances**. La passion originelle est la **passion du Christ,** c'est-à-dire, les souffrances endurées par le Christ lorsqu'il porte la Croix. La passion amoureuse vient avec son cortège de souffrances et de supplices et il y a cette idée que la **passion est passionnante mais impossible.** En ce qui concerne l'amour, **Barthes** en donne une très belle définition : **l'amour comme « assomption démentielle de la dépendance »,** c'est-à-dire que vous assumez le fait d'être totalement à la merci d'une personne sans laquelle le sol se dérobe sous vos pieds. L'amour n'est pas forcément passionnel et en revanche le fait qu'il ne soit pas passionnel, ne veut pas dire qu'il n'est pas passionnant. Il faut garder cela à l'esprit et ne pas l'oublier : un amour qui est apaisé est un amour qui peut être tout à fait passionnant, bien qu'il ne soit pas passionnel. Donc oui, nous pouvons distinguer les deux et je crois bon de le faire !

Vous traitez le thème de la passion amoureuse sur le ton de l'humour dans votre roman. Pourquoi avoir choisi ce ton ?

C'est une sorte de **pente naturelle.** J'essaye d'écrire ce que j'aime lire et en tant que lecteur, les livres que je préfère sont ceux sur lesquels planent toujours une **ironie**. Il y a aussi que je traite de **sujets** qui peuvent être **parfois graves**.

Dans mon dernier roman, c'est le **chagrin d'amour**, qui n'est pas un sujet très léger et il ne faut pas se moquer du chagrin d'amour. Un basculement s'opère dans la vie entre le moment justement où nous nous moquons des souffrances du chagrin d'amour et le moment où ayant nous-même éprouver les souffrances du chagrin d'amour, **nous les endossons, nous les faisons nôtres et finalement nous décidons de ne plus s'en moquer.** Je ne voulais pas dans mon roman, lester d'une gravité supplémentaire ces sujets en adoptant une plume très pesante. J'essaye toujours de **garder une certaine allégresse, une certaine ironie, une certaine vivacité**. Ce que j'aimerais parvenir à faire, c'est **d'arracher une larme au lecteur, qui soit à la fois une larme de tristesse et une larme de rire**. Autrement dit, réussir à **mêler le tragique et le comique** au sein d'un même paragraphe ou d'une même phrase et j'espère parfois le faire en alternant notamment les chapitres ou les passages **mélancoliques** avec d'autres où le lecteur peut **rire à gorge déployée.**

Dans votre roman, nous suivons le protagoniste Vasco qui, pour se remettre de son chagrin d'amour, va écrire des poèmes. Selon vous, la poésie peut-elle permettre de se libérer de ses passions ?

Sur un ton beaucoup plus tragique, la **poésie peut même sauver** ! Je me souviens d'une lecture qui m'a énormément marqué, qui est celle de **"Si c'est un homme"** de **Primo Levi.** C'est le récit du séjour qu'a fait Primo Levi à **Auschwitz** et dans lequel il raconte que la **poésie l'a sauvé** puisque les nazis avaient beau tout lui prendre, c'est-à-dire sa liberté, sa dignité, l'habiller en pyjama rayé, sans le nourrir et en le faisant vivre dans des conditions absolument

effroyables, mais il y a **une chose qu'ils ne pouvaient pas lui enlever : ce sont les poèmes** qu'il connaissait par cœur. Pour survivre, nous dit Primo Levi, il se récitait des poèmes.

Dans un contexte beaucoup moins tragique, je pense que la **poésie peut permettre de surmonter un chagrin d'amour** et de permettre de faire en sorte que son esprit ne tourne pas totalement à vide. **Fixer son esprit sur des vers est un moyen qui a été salvateur pour moi.** J'étais un lecteur de poésie, j'en lisais même si je pense qu'aujourd'hui la poésie a un peu migré vers la chanson. Il y a de très grands chanteurs qui sont de véritables poètes, même parmi les albums récents avec celui **d'OrelSan** par exemple. En revanche, je n'avais jamais écrit de poèmes et j'ai ressenti l'impérieuse nécessité d'en écrire. Je ne pouvais pas fixer mon esprit sur autre chose que le chagrin d'amour auquel j'étais aux prises et c'est comme cela que **j'ai pu m'en libérer** en quelque sorte.

Faites-vous le procès ou l'éloge de l'amour dans votre roman ?

Je n'ai pas voulu faire le procès de l'amour. Il y a un passage remarquable dans : **"On ne badine pas avec l'amour" d'Alfred de Musset,** où il dit : **« Tous les hommes sont menteurs, inconstants, faux, bavards, hypocrites, orgueilleux et lâches, méprisables et sensuels ; toutes les femmes sont perfides, artificieuses, vaniteuses, curieuses et dépravées** ; le monde n'est qu'un égout sans fond où les phoques les plus informes rampent et se tordent sur les montagnes de fanges ; **mais s'il y a au monde une chose sainte et sublime, c'est l'union de deux de ces êtres si imparfaits et si affreux**. [...] On est souvent trompé en amour, souvent blessé, souvent malheureux, mais on aime et quand on est sur le bord de sa tombe, on se retourne pour regarder en arrière et on se dit : **j'ai souffert souvent, je me suis trompé quelques fois, mais...j'ai aimé. C'est moi qui aie vécu et non pas un être factice ou un être créé par mon orgueil ou mon ennui. »**. Finalement, c'est l'idée selon laquelle la **passion amoureuse est certes douloureuse mais elle vaut la peine d'être vécue**. Nous nous sentons terriblement vivants lorsque nous sommes en proies à la passion amoureuse et c'est peut-être la raison pour laquelle nous avons envie de mourir lorsqu'elle s'achève.

Voyez-vous la passion amoureuse comme une sorte de prison dans laquelle le sujet est enfermé dans ses sentiments ?

Oui en ce sens où la personne que vous aimez **vous habite l'esprit sans arrêt**. Votre esprit ne veut pas se fixer sur autre chose et tout ce que vous vivez, tout ce que vous voyez, vous ramène sans cesse à l'être aimé. Il y a bien cette idée de prison comme une **sorte d'incarcération de l'esprit.**

Les applications de rencontre ont-elles banalisé l'amour ?

Elles ont **banalisé le hasard de la rencontre,** c'est-à-dire qu'on a voulu **éradiquer l'aléa** parce que sur les applications de rencontre, vous pouvez choisir plusieurs critères et vous **swipez en fonction de vos goûts.** L'éradication de l'aléa est un des programmes du progrès technologique. Néanmoins, il y a aussi de belles rencontres qui se sont faites via ces applications. Je n'ai donc pas de jugement de valeur mais c'est vrai que ce n'est pas mal de laisser faire le hasard.

Quel livre a changé votre vie ? Et quel livre conseillez-vous aux étudiants de TBS ?

Le livre **d'Albert Cohen, "Belle du Seigneur",** que j'ai lu à l'âge de 18 ans, a changé ma vie puisque c'est celui qui m'a donné envie d'écrire. Je conseille aux étudiants de lire **"Le Parfum"** de **Patrick Süskind**. Le roman se déroule au 18e siècle avec un homme s'appelant Jean-Baptiste Grenouille, qui a un odorat extraordinaire et qui devient meurtrier. Il veut, en effet, créer le parfum qui lui permettra de maîtriser le cœur des hommes. C'est un **très grand livre !**

Quels sont vos projets à venir ?

Pour ce qui est de l'écriture, j'ai un **récit de voyage sur les traces du Che Guevara en Amérique latine**, voyage que j'ai entrepris il y a quelques années et que j'ai commencé à écrire avant Mon maître et mon vainqueur. Je pense qu'il s'agira de mon prochain livre. Je suis également **intéressé par le cinéma** et j'ai quelques projets qui tourne au tour de cela mais rien de concret encore.

Votre message pour les étudiants de TBS ?

2 citations :

- Guillaume 1er d'Orange-Nassau : **« Point n'est besoin d'espérer pour entreprendre ni de réussir pour persévérer. »**
- Winston Churchill : **« Le succès c'est d'aller d'échec en échec sans perdre son enthousiasme. ».** Il ne faut pas penser qu'un échec est définitif. Votre vie peut prendre des chemins de traverse inattendus et elle n'en sera pas moins éclatante et enivrante que si vous aviez réussi selon ce que vous pensez être la réussite.

-Jessica LOPES BENTO

Un grand merci à François-Henri Désérable pour cet échange !

BAAB RESTAURANT

LA DÉCOUVERTE DU MOIS

Un tout nouveau concept au cœur du centre ville de Toulouse !!

Ce mois-ci, RDVC à découvert les bowl 100% personnalisables du restaurant Baab.

Si vous êtes fan cuisine méditerranéenne et libanaise voici la bonne adresse !

Retrouvez une ambiance STREET FOOD dans la déco du restaurant et des ingrédients de qualité avec une préparation de la viande fumée au FEU DE BOIS & au BBQ

contact@baabrestaurant.com

05 61 23 14 38

baab_restaurant

BAABrestaurant

COMMANDEZ ICI :

39 Rue du Taur, 31500 Toulouse Métro Capitole Ligne A

SCAN ME

L'ACTUALITÉ DES ASSOS

La FD est là pour vous !

Créée en **2006** au sein de TBS en tant qu'association la **Fédération des Associations** a pour but d'**assurer le bon fonctionnement sur le plan financier comme au niveau de la gestion des 30 autres assos présentes au sein de l'école.** Elle est en quelque sorte le chef d'orchestre de la vie associative.

Démarcher de nouvelles entreprises pour les associations et pour les étudiants et **entretenir des relations privilégiées avec nos entreprises partenaires** constituent le cœur de métier de la FD. Grâce à nos partenaires, notre asso est en mesure de **lever des fonds** nécessaires pour accompagner et aider la vie associative à être **dynamique** et **innovante** !

Cette année l'association souhaite **développer son image** et en particulier sur les **réseaux sociaux** et de refaire donc tout le visuel des assos et des partenariats sur Instagram, Linkedin ou encore le site web afin de rendre plus lisible la vie associative et de permettre aux nouveaux admissibles de mieux visualiser ce qu'est TBS et son côté associatif.

L'autre projet de la FD est d'également **maintenir ses partenariats et d'en développer des nouveaux** pour permettre aux étudiants d'avoir accès à de **nombreux avantages** et des bons plans pour leur vie étudiante et leur vie scolaire. Que ce soit pour leur départ à l'étranger, pour leur prêt, leurs économies, leur permis ou encore leurs sorties dans la ville de Toulouse. Ces partenariats aideront également les autres assos à obtenir des subventions à la hauteur de leurs attentes pour assurer aux mieux leurs évènements et leurs projets ; ainsi qu'aider la FD dans ses objectifs.

L'asso se doit également cette année de mettre en place de **nombreux évènements** regroupant toute l'école comme le **marché de Noël,** le **GALA** ou encore l'**intégration à Sesquières** pour les nouveaux admissibles en septembre 2022.

Enfin, la FD **soutiendra cette année aussi les étudiants dans leurs projets et leurs initiatives** : Le concours Atale, par exemple, offre l'opportunité d'un appui financier et d'une réelle aide professionnelle pour que les projets portés et animés par des étudiants de TBS aboutissent ou du moins se développent et évoluent de la meilleure des manières.

-Alexandre HERNANDEZ

ESCADRILLE
TOULOUSE JUNIOR CONSEIL

ESCADRILLE : La Junior Entreprise de TBS !

ESCadrille Toulouse Junior Conseil, c'est la Junior-Entreprise de TBS, composée de 17 étudiants. C'est un cabinet de conseil étudiant qui accompagne les entreprises et des entrepreneurs à se développer et à concrétiser leurs projets grâce à des prestations que nous réalisons, comme des études de marché, des Business Plan, des études de communication.

ESCadrille fonctionne grâce à **5 pôles**, chacun ayant des missions et des objectifs différents: **le pôle commercial** s'occupe de la vente des prestations et de l'accompagnement des clients, **le pôle marketing** est chargé de l'aspect visuel et de l'image de la structure, **le pôle Audit & Qualité** s'assure de la conformité légal et règlementaire des documents émis par la structure, **le pôle trésorerie** qui veille à la stabilité financière et comptable de l'association et **le pôle développement international** qui a pour mission de faire rayonner ESCadrille au-delà des frontières.

Du point de vue professionnel, faire partie d'ESCadrille c'est une **véritable opportunité** d'affiner ses **compétences** et de **développer sa créativité.** Véritable **tremplin** dans la vie professionnelle, ESCadrille ne cesse de s'améliorer et de grandir en accompagnant les étudiants qui la composent. **Aller plus loin, avancer et exceller,** telles sont les **missions** de notre association qui bénéficie d'un riche **réseau professionnel**.

Avec plus de **50 études signées par an** et un taux de **satisfaction de 97%**, ESCadrille bénéficie aujourd'hui de **43 ans d'expertise** et demeure la Junior Entreprise la plus titrée d'Europe.

« EN S'IMPOSANT COMME UNE STRUCTURE D'EXCELLENCE ET EN AYANT UN IMPACT POSITIF SUR NOTRE ENVIRONNEMENT, ESCADRILLLE SERA LA RÉFÉRENCE POUR LES JUNIOR-ENTREPRENEURS. »

Présentation de l'association Welcome Team

La **Welcome Team** est une association visant à intégrer les **étudiants internationaux** durant toute la durée de leur séjour au sein de l'école TBS, en organisant activités et voyages ainsi qu'en répondant à leurs interrogations.

Les différents pôles qui composent l'association:

- **pôle event:** se charge de prévoir et d'organiser de A à Z les événements tels que loisirs, rencontres, événements sportifs...Ses membres ont pour but de créer un climat propice à la création de liens avec les étudiants de l'association, à la découverte de Toulouse et de leur présenter les autres étudiants de l'école.
- **pôle communication:** son rôle est d'assurer le bon cheminement des informations entre les membres de l'asso et les étudiants étrangers, de promouvoir les événements et d'assurer une omniprésence sur les réseaux sociaux .
- **pôle voyage:** il se doit de négocier les meilleurs plans voyages afin de faire découvrir la culture de la France. Ex: Bordeaux/Paris/Biarritz mais aussi WEI ski, il y en a pour tous les goûts.
- **pôle collab':** il a pour mission de créer des évents en collaboration avec les autres associations de l'école. Cela permet de multiplier les contacts et de faire des évents originaux!
- **pôle démarchage:** ses membres se chargent d'obtenir les meilleurs prix et les meilleurs plans en utilisant leurs skills de négociation, et organisent aussi des jeux concours avec de supers lots à gagner.
- **pôle HumanOfTbs:** s'occupe de rédiger des articles sur les étudiants et de faire des interviews afin de partager des expériences !

Les **événements** de l'association sont donc organisés par le pôle event mais aussi collab'. Nous en proposons environ **3 par semaine**, cela peut varier en fonction de l'importance de l'événement.

Nous avons prévu également pour le mois de février un **WEI d'intégration** pour les étudiants qui viennent d'arriver, des sorties au musée, en salle d'escalade en bloc, des balades, des restaurants et bien d'autres surprises encore.

Cette association peut-être vue de deux manières différentes, et c'est ce qui en fait son succès. Tout d'abord, ce qui attire tous les étudiants de Tbs, c'est d'avoir ce **contact avec des étudiants internationaux,** un contact avec l'extérieur. C'est un peu l'aventure en d'autres termes, et nous avons l'opportunité de pouvoir **rencontrer des personnes du monde entier**, qui nous poussent à nous ouvrir sur le monde! De plus, on peut **parler différentes langues** pour s'entraîner, c'est un vrai terrain de jeu sans oublier que nous avons l'occasion de **créer des amitiés sensationnelles et sincères** qui rendent encore plus passionnantes nos années à Tbs.

Ensuite, pour le côté plus **"professionnalisant"**, chaque pôle en apprend à ses membres. Nous avons la possibilité de mettre en pratique ce que nous apprenons en cours, ou plutôt à se **découvrir des passions, des soft-skills,** à mettre en pratique ses **techniques de négociations** en dénichant des partenariats, à acquérir un rythme d'exécution des tâches, c'est à dire à respecter des échéances pour l'organisation des évents par exemple, à travailler en équipe chez le pôle collab', à être réactif et polyvalent pour le pôle communication.. Une multitude d'aspects qui nous serviront tout le long de notre vie.

Si nous devions retenir une chose, c'est que c'est une **association humaine, conviviale** mais qui demande aussi de **l'organisation**, **du travail en équipe et de l'envie**, **de la curiosité.** Quand on entre à la Welcome Team, on en ressort enrichi, autant de rencontres que de réussites.

-V.R.

Le mot du Président

Présentation de l'association BBT

BBT, acronyme de Boules Bières et Terroir, est une des associations les plus récentes de TBS Éducation. Créée en **2019**, cette association étudiante a pour but de mettre en avant le **patrimoine du sud de la France** au travers de la pétanque, la bière et du terroir, les produits locaux de l'Occitanie. BBT fonctionne aujourd'hui grâce à ses 35 membres et ses **4 pôles principaux: le pôle Bierologie, le pôle Évent, le pôle Démarchage et le pôle Communication.** Mais voyons ensemble quels sont les objectifs et projets pour l'association BBT en cette année 2022.

Tout d'abord le **premier B de BBT: Boules.** L'association a pour but de mettre en place des **tournois de pétanque** destinés aux étudiants. C'est notamment ce que nous ferrons avec l'organisation d'un tournoi ouvert à tous les étudiants de TBS à la **Maison de la Pétanque aux Minimes à Toulouse**. De plus, d'autres événements liés à la pétanque seront organisés par BBT, notamment un **tournoi inter-assos** ouvert à toutes associations de TBS.

Le **deuxième B de BBT est pour Bières.** Un des objectifs principaux de l'association est de **brasser sa propre bière**. Après avoir lancé une **première cuvée de bière blonde en 2020 en lien avec un brasseur toulousain** du même nom que l'association, BBT s'est retrouvé freiné par un virus nommé Covid-19. **Cette année**, BBT sortira sa **deuxième cuvée de bière.** Une recette soigneusement préparée par notre pôle Bierologie et la bouteille par notre pôle Communication.

Enfin, le **T de BBT est le T de Terroir.** Cet aspect de l'association se retrouve **dans nos événements** que ce soit en soirées, afterworks ou en dégustations. En effet, BBT a pour objectif de **mettre en avant les produits locaux du sud ouest** auprès des étudiants toulousains. Étant adepte de fromage et charcuterie, nous saurons vous proposer des partenariats avec des traiteurs et producteurs locaux.

Association en plein développement, vous croiserez forcément BBT en 2022 dans un de leurs événements pour y découvrir le patrimoine toulousain et vous faire goûter ses trois lettres: Boules, Bières & Terroir.

-Hugo LEGUAY

QUELQUES ÉVÉNEMENTS DES RDVC

13

13 A

FILM NEGATIVE

FILM NEGATIVE

14

14 A

FILM NEGATIVE

FILM NEGATIVE

RDVC Les Rendez-Vous Du Changement

RDVC Les Rendez-Vous Du Changement

REMERCIEMENTS

Ce magazine que vous tenez entre vos mains, est l'accomplissement de nombreux mois de travail et de plusieurs collaborations riches et fructueuses, que nous tenons ici à nommer.

Tout d'abord, un grand merci à tout RDVC, et en particulier au Pôle Press et ses membres : Rémy LEBASTARD, Alise DURAND, Alexandre HERNANDEZ et Emma LAVABRE, qui ont chacun rédigé des articles qualitatifs aussi bien pour la rubrique "Press" que pour la rubrique "Présidentielle".

Un grand merci également à la Fédération des Associations ainsi qu'à l'équipe de Mister Prépa - Planète Grandes Ecoles avec qui nous travaillons depuis plusieurs mois en étroite collaboration et qui nous permettent de rendre ce projet possible.

Nous tenons aussi à remercier les associations ayant participé à cette édition et qui ont pris le temps de rédiger un article pour vous faire part de leurs projets pour l'année 2022. Merci à la FD, à ESCADRILLE, à la WELCOME TEAM et à BBT pour leur participation. Un grand merci tout particulièrement à l'équipe du B3D qui a pris le temps de rédiger un article sur les enjeux énergétiques de la présidentielle : Anaëlle BALLON, Antoine CAO, Adèle LORAFY, Jules PAROUTY, Emilie SADOURNY, Valentine WAIN, Florian ABEL.

Enfin, nous souhaitons remercier le bureau de RDVC et le pôle démarchage pour leur implication dans le projet. Un grand merci tout particulièrement à Aida HARMANE, présidente des Rendez-Vous du Changement et à Jessica LOPES BENTO, responsable du Pôle Press, pour leur participation et leur soutien sur ce beau projet.

Pour finir, un grand merci à tous les étudiants de TBS qui auront lu ce magazine. Nous espérons qu'il vous aura plu et que vous attendrez le prochain avec impatience.

www.planetegrandesecoles.com

Planète Grandes Ecoles

Planete_ge

Planète GRANDES ÉCOLES

Toute l'actualité des grandes écoles et des entreprises au quotidien !

www.trainy.co

Trainy plateforme en ligne de cours vidéo GRATUITS pour les futurs stagiaires et employés des plus grands établissements bancaires et financiers.

Mister PREPA

Le 1er collectif d'étudiants de grandes écoles de commerce mobilisés pour la réussite des prépas

https://misterprepa.net/